京城日報
夕刊
九月八日(木)
發行所 京城府太平通一丁目 京城日報社

訂正 天山香道下
瀬ノキモ 十日分 五圓
深堀館

待たれた榮光の日 本庄將軍凱旋す
東京驛頭は民衆歡迎の大波

【東京電話】滿洲事變勃發の滿一周年記念日の九月十八日より日を隔つること僅に十日、近く滿洲國正式承認の日を前に、名將滿洲國の父本庄將軍以下五將星は金鵄勲章を隨へ武勲に包まれて八日午前九時五十分東京驛着歡呼の第一歩を印した

朝野の名士多數出迎へ今や遲しと待ち構へる、宮廷側儀仗隊は靜々と進み入つた、將卿に迎へられた一同車から本庄將軍の巡視先づ現はれ、ホームに降り立つた將軍以下の各將星は宮廷御使より御言葉の傳達を受け、異例な聲に於て特に差遣されたる勅使侍從武官より聖旨の傳達を拜し、十時十五分五臺の馬車に分乘、凱旋道行一行は中央出口より宮內省差廻しの馬車五臺に分乘、近衞騎兵半ヶ小隊に前後を護られて滿都く群衆歡呼の裡を威風堂々宮中に參內した、此日東京驛は嚴いてオリムピック第二選手の凱旋選手をも併せ迎へんものと、驛前より二重橋まで身動きもならぬ歡迎の人の波だ、驛頭には各宮家御使、各軍事參議官、陸海軍將官、各國武官等

に胸を躍らせて進む、第一には本庄中將、續いて森中將、第四には吉岡中將第五には村井、二宮兩少將、何れも滿洲兵要に勳章を輝かして進めば、群衆は熱狂を沸かし日の丸が旗の様に打振られるビルの窓も人の顏と旗で一杯だ、儀仗兵の槍旗靜かに大內山の緑にさえて一行は重橋を通過參內した

本庄將軍直に參內し 具さに軍情を奏上
優渥なる勅語を賜る

【東京電話】東京驛頭より直に參內した本庄將軍は、午前十一時表御座所に於て奈良侍從武官長、閑院參謀總長宮殿下、荒木陸相侍立の下に畏くも拜謁仰付られ、具さに軍情を奏上し優渥なる勅語を賜はつた、次いで森將軍以下各將官も拜謁仰付られ、更に與內閣總理大臣以下に拜謁し畏き御言葉を賜はり、正午豐明殿に於ける賜餐の御陪食の榮に浴し、午後三時退下直に靖國神社に參拜、陸相官邸に於ける歡迎宴のため赴いた

凱旋諸將軍に恩賜の品

【東京電話】天皇陛下には八日凱旋された人京の本庄前關東軍司令官以下諸將に對し、特に左の如く恩賜品の御沙汰あり當日宮中に於て傳達された

本庄中將　御紋附銀時計一個並に金一封
森中將 吉岡中將 村井少將 二宮少將　御紋附銀花瓶一個並に金一封

滿洲事變戰歿者論功行賞發表
古賀聯隊長は功四級

【東京電話】滿洲事變戰歿者古賀聯隊長以下將士三百六名(本年二月迄の分)の論功行賞は七日午後御裁可あり八日發表されたが最高は古賀聯隊長の功四級である

凄壯……十一日の拳鬪大會へ出場する大森熊藏君(右)と本南勝三君(左)の決戰

渡邊局長歸任
今八日午後七時

鮮米統制問題その他重要案件を攜へ、去月十二日以來東上中であつた農林局長渡邊忍氏は、要件も略々終了したので關釜聯絡船により八日午後七時京城驛着歸任する

滿洲國承認決定當夜 內田外相が放送す
以て日本の態度を中外に聲明

【東京電話】滿洲國承認の最後的態度は來る十四日前後決定されるが、之と共に內田外相は之を世界に聲明すべく、外務省と放送局と打合せの結果、右態度決定當夜滿洲國承認の夕と題し滿洲國に關する聲明放送時間を急設し、內田外相自らマイクを通じ之を中外に聲明するに決した、尚A・Kでは右決定を發表するため其の翌日頃「滿洲國承認の夕」と題し滿洲國に因む放送をする

東拓滿洲に新く事業投資を計畫
社債一千萬圓を發行

【東京電報】東拓の外債政府肩替りは來る通常議會までには大藏省で具體化する見込みで、この際滿洲に於ける新事業投資計畫として之に對する新資金調達を今回山一共同、野村、藤本の證券シンジケート取扱ひで行ふこととなり近く社債一千萬圓を發行するに決定し目下大藏省に申請中である

池田警務局長 十日に歸任

國境警備の狀況並に第一線警官の慰問視察中の池田警務局長は九、十日兩日に亘つて開かれる平南警察署長會議に九日臨席し十日平壤より京城着歸任する、同飛行機或は飛行便によるかも知れぬと

「調査團は滿洲國の承認を斷然否定す」
リットン卿香港で語る

【香港八日發電】リットン卿以下アメリカ、イタリー聯盟調査委員一行は七日ガンヂー號で當地に着したがリットン卿は語る

報告書の內容と結論に對しては非常な自信を持つてゐるから問題は聯盟解決すると確信する、調査團は滿洲國の承認を斷然否定してゐる、調査旅行の關係から滿洲で地方的な援助は受けたが滿洲國と云ふ國家から何等世話は受けたと解釋しない

「米國の態度は騷ぐ程もない」
出淵大使横濱で語る

【横濱電報】駐米出淵大使は八日朝八時横濱入港のオリムピック號にて秩父丸で歸朝したが、船中で語る

今度の聯盟總會に對するアメリカの態度については、大體騷ぐ必要はないとおもふ、目睫の間に迫つてゐる滿洲國承認についても、米國が九國條約、不戰條約を楯に國際會議を開くが如きことは考へられない

湖南地方巡視の宇垣總督
まづ光州を視察す

【光州特電】湖南地方巡視の宇垣總督は安井秘書官、井上御用掛を從へ井邑まで出迎への矢島知事、大河原警察部長と共に八日午前八時十三分松汀里驛着、光州より出迎への官民有志、各種團體に迎へられ直に自動車にて沿道松汀里面十哩を走る、途中光州神社に參拜し玉串奉奠、次いで懷しき大正…年に…より市內の情況を聞き昭和二年に來た時より非常に發達したといふ滿足の樣子であつた、それより自動車にて九時物産陳列館前に下車官民團體、學生の歡迎を受け二三質問をなし道廳に入る、それより知事の管內狀況報告を聽取し、記者團と會見、豫定の通り道民の狀況を聽取し中等學校…を二十分早め自動車にて本町通りを高等普通學校にいたり小林校長の狀況報告を聽き校內を巡視し生徒成績品を見て、次で同校に集まつた各地の小學校職員生徒に對して一場の訓辭をなし同校を出て種苗場に至り場長より南鮮、稻の品種等につき詳細なる説明を聽き、綿その他の作物の生育狀況を視察、知事官舍にて晝食を認め午後一時、多數官民の見送り裡に麗水に向け出發した

みなさんの滿蒙博 ★十八日まで日延べ★

滿蒙博謝恩大福引
今夜限りで終ります

- 特等　金側提時計……一本
- 一等　白米四斗入二俵……三本
- 二等　茶簞笥、自轉車、絹夜具、螺鈿文机、の內……五本
- 三等　銘仙、片側帶、宣德火鉢一對、柱時計、醬油一斗入の內……十本
- 四等　置時計、萬年筆、電氣スタンド、電氣アイロンの內……五十本
- 五等　石鹸半打、靴下半打……百本

—六等以下八等迄空籤なし—

依然たる排日 脅迫團の横行
一般へ影響甚大

【上海電報】日貨排斥、排日テロの横行は嚴重なる取締り命令にも拘らず、その後各種の團體が盛んに活動を續けてゐるが、本日正午城內某商店に二名の少年が來り血魂除奸團の名を記した脅迫狀をおいて立去つたが、今後日貨を販賣するなら無警告にて爆彈を投ずると豫かし文句をならべ一般に脅威を與へてゐる、これについて支那側は嚴重取締りをかけてゐる

佛獨代表來奉

【奉天電話】聯盟調査團佛代表クローデル將軍、同獨代表シニー博士は七日午後三時半來奉、軍司令部、陣村參謀副長の晩餐會に臨み一泊、八日朝長春に向ひ溥儀執政始め滿洲國政府と最後の會見を爲し、長春に一泊九日朝長春發飛行機でチチハルに向ひ同地よりシベリヤ經由歸任の豫定

各驛長の移動

外金剛驛が新設され十六日から開業することになつたゝめ、同驛長に現上仁川驛長小林熊六氏が榮轉することになり、之につれ二、三主要驛及列車區長の異動が行はれた

▲上仁川驛長を命ず 清凉里驛長…
▲清凉里同往十里驛長大門米馬
▲往十里同成歡驛長有本信治
▲成歡同平澤驛長見顯親藏
▲平澤同鳥致院驛長志村信作
▲鳥致院同東萊驛長宮島傳八
▲東萊同登日驛長內田政男
▲…同…驛長岸松太郎
▲登日同成歡助役梅義治
▲永登浦同釜山列車區長寺間光凱
▲釜山列車區長同平壤列車區長工藤濟
なほ平壤列車區長には高橋開城驛長、開城驛長には松村永登浦驛長

國士舘山田氏が計畫實行中
吉林省一湖畔に理想學園を建設
獨身青年三百名を收容せん

【奉天特電】滿洲國は新王道政治のため各國人に土地を開放しているが、東京國士舘の山田定一氏は吉林省長熙洽、實業部長張燕卿氏の贊同を得て、吉林の鏡泊湖畔松乙溝に敷地三萬坪を借受け、ユートピア松乙溝學園を建設すべく計畫してゐる。同學園は二十五歲以下の獨身青年三百名を收容するが、之は各府縣の推薦者若くは在鄉軍人會の推薦者で、修業期間を三年として自給自足經濟に依つて林業、漁業、農業、牧畜をやる一面勉學し將來滿洲で活動する人を養成する計畫で、既にその先發隊十名は公主嶺農場に研究生として實習し、開園後の實地指導に當るべく着々準備し居り、來春解氷期と共に實現の豫定である

入城中の外務省巡査出發す
滿洲各地と間島へ夫々北上

領事館警察擴張充實のため、滿洲各地並に間島總領事館に配置せらるべき外務省巡査一行は既て入城中であつたが、ハルビン總領事館配屬の六十五名は七日夜先發せる一行の後を追ひ賓達奉天附近に出

水產朝鮮の實現に漁港の大修築
海難を防止し水揚高を增す
調査費を復活要求す

水產朝鮮の實現に向つて宇垣總督は近時大いに關心を拂ふに至り、今後海の開拓に見るべきものあるを豫想されてゐるが、それだけに朝鮮には漁船のホテルたる漁港に乏しい、即ち漁港として豫約される港は全鮮に三百、內人工を加へ著く施工中のもの六十に過ぎず殘る二百四十は放任されてをり、先決問題たる漁港調査の如きもかつての行政整理に削られて手も足も出ない狀態にあるが、來年度は先づ此の調査費の復活要求をなし積極的に調査を遂げ、漸次地方事業たる漁港の修築促進に本府が力瘤を入れることになつた、漁港の整備は海難防止に役立つばかりでなく、漁撈を有利に導く結果として現在年五千萬圓の水揚高は漁港の修築に正比例して急激な增進を見るは明かである

因みに最近五ヶ年間の平均遭難統計によると、一ヶ年の遭難八百四十三件、之を內譯すると破壞四百四十件、顛覆百十九件、沈沒百六十七件、行方不明百…件(以下其他二十三件による)

承認成案
九日閣議上程

【東京電報】滿洲國承認に關する準備手續きたる大綱は、六日の閣議で內田外相より內容説明あり、各閣僚も之を認めたがまだ最後の成案を完成しなかつたため、樞府に對し非公式に之を説明諒解を得ると共に、外務省の手により成案作成中であつたが、右は多分九日中に完成すべく、九日の定例閣議に之を上程その承認を得た上、直に樞府に諮詢の手續きを執るべく樞府にてもその廻付を待つてゐるから樞府に廻付の上は急速に審議が進められるものと見られる

板垣少將
八日朝空路で東京を立つ

【東京電報】滿洲國承認を前に重大任務を帶びて上京して、承認に伴ふ各國の準備手續等につき、各方面と折衝協議中だつた關東軍司令部附滿洲國顧問板垣少將は、同問題に關するすべての打合を完了したので八日午前七時羽田飛行場發旅客機で歸任の途についた、九日若くは十日奉天到着の豫定

有吉公使夫妻の着滬

着任の有吉公使 羅文幹と會見す
既往になき親日態度を示す

【南京七日發電】有吉公使は七日朝南京着午後三時外交部で羅文幹と會見したが會見內容を聽職すると接交渉に依る外交本來の正規關係に還元するの正當なる旨を力説した之に對し

有吉公使

政府は既定方針に基き滿洲國を承認せんとする今日支那に於て不法なる排日行爲を繼續せば、日本は自ら平時意の決意ある旨の態度を明示すると共に、今後發生すべき日支問題は斷然…に

羅文幹も

多難な日支問題を一時も早く解決したい、多年支那に勤務された有吉氏が公使に就任されたことは慶賀に堪へないと答へ從來と打つて變つた親日態度を示してゐたと

米穀法改正法律 八日公布さる
◇—施行期は勅令で

【東京電報】臨時議會の中心問題となつた米穀法改正法律は七日上奏御裁可を仰ぎ、八日公布された、が施行期日は勅令を以て定めらることになつてゐる

名は巡查部長坪田芳太郎氏引率の下に同十時十五分京城驛發豫定の列車で北行し、間島に向ふ一隊九十九名は…驛發…由間島總領事館に向つた

在滿露國民に武裝を許せ
ソ總領事が要求

【ハルビン七日發電】ロシア總領事は滿洲國の北滿外交代表に對して、現在の滿洲國警察制度では北滿に於ける露國民の生命財產は完全に保護されてゐない、若し滿洲國側で適切有效なる取締政策が行はれない限りは、滿洲にある露國民に對して自由に武裝させる外はない、と申出して來た

會

射擊會 在郷軍人會京城第七分會主催で、來る九月十一日午前九時より龍山聯隊射擊場で、射擊會を擧行、兵事未教育者の來觀を歡迎す

奨城縣人會 今回近藤富貴氏が滿洲國祭の上海館を期し十日(土曜)午後六時から秋季臨時總會を左記の通り開催する
一、日時 十日(土曜)午後六時より
一、場所 奨忠壇公園アリラン
一、會費 金二圓也(當日持參のこと)

が命ぜられた

人

◇赤星六郎氏(東京實業家)八日朝鮮ホテルへ
◇星野米藏氏(鐵道局囑託)奉天出張中の處、八日朝歸城
◇小林六造氏(慶大教授)滿鮮視察を終へ八日朝鮮ホテルへ

あすの天氣(9)

西寄の風は沿海州及日本海に擴り朝鮮も氣壓は稍々高いが黃海に小低氣壓が出來て東進しつゝある北鮮は晴れ其の他は曇つて南西岸には小雨がある明日は天氣が良い

時報	晴一時曇
八日正午	二十一攝
七日最	二十…度

朝鮮第三區機船底曳網漁業水產組合

長津公人俱樂部

元山水曜會

元山府本町一丁目(電話九四九番) 山川醫院
元山府春日町海岸(電話一〇二番) 山川醫院分院 臨海莊

元山商工會議所

祝新興滿蒙博覽會

世界を征服して 水の覇者晴の凱旋
馬術一等の西中尉も共に 嵐の歡呼、東京入り

【東京電話】全世界の水上の制覇を遂げた我水上チーム五十名と大阪朝日後勝の榮譽を擔つた馬術選手七名を乘せた秩父丸は、八日午前五時四十分横濱の岸壁に歡呼に迎へられて横濱上陸、午前十一時名オリムピック特別列車の東京に向つた

◇

この日東京驛頭は我精鋭を迎へんものと黑山の人垣を作り午前十一時半日章旗と五輪のオリムピック旗を交錯した列車が靜々と構内に辷り込んだ

◇

秩父宮殿下御下賜の日章旗を捧持した高石主將先づホームに降り立ち續いて宮崎、北村、牧野等選手後から後から姿を現はし、一方バロン西馬術選手一行も續々攻めに遊び、晴れの凱旋に相應はしい光景を呈した

◇

水上選手は隊伍を整へ嵐の如き拍手に迎へられつゝ二重橋前に到り宮城を遙拜、續いて十五分遅れ馬術選手一行は馬上颯爽しく二重橋前に參り遙拜、靖國神社に參拜終る

◇

午後一時東京會館に於ける歡迎會に出席、鳩山文相より感謝狀を授與された後チーム解散式を行ふ

中村本町署長が 私娼窟全廢を通達
東部飲食店組合では 臨時總會を開き決定

府內本町、西四軒町方面の東部一帶に密集する飲食店四十七軒について中村本町署長は昨年十二月の就任直後一回にわたる陶檢を行ひ、その風紀公安上におよぼす弊害を痛感しこれが一掃をひそかに期し、二瀬保安主任とゝもに秘密裡に策を練つてゐたが、いよく明年四月限りとしてこれを全廢さすことに肚を決め、去る四日東部飲食店組合副組合長を本町署に招きその旨を通達したところあまり突然なのと、四十七軒業者の生活難を危くするおそれあるので、明快な回答をあたへず、歸つて移轉即ち轉業を計り合せた結果、來る十日臨時總會を開き最後的態度を決することになつたが、本町署側としてはこの際あくまで他へ移轉するよう説示し、もしそれに同意せざる時は断乎行政處分に附するものとみられ、更にこれと並行して櫻井町から若草町一帶にある同一性質の飲食店に食堂中南部飲食店と類似せる行爲をなしてゐる店、雨本町一帶の朝鮮人相手の飲食店の掃蕩を期してゐるものらしく、こゝに私娼窟の全廢を期することゝなつた

移轉して 僅かに二年 寢耳に水、業者驚く

東部飲食店は小林前本町署長時代、黄金町、櫻井町、若草町、花園町等に散在し、其の風紀を紊すること甚だしく、これを一團に集團させべく金圓して昭和五年の春、飲食店業者の家を同所に移させて營業させると共に制限を現在の東部一帶となした結果、業者は何れも同意予算から段々移轉し、同年十二月廿五日を以て移轉全部を終了、その軒數も四十七軒となつて現在におよんでゐるが、當時この移轉費用としては家屋の權利金買賣、造作その他で何れも最低七百圓から最高二千圓程度の費用を投じて居るが、營業不振のためその費用を全然回收したものは殆んどなく、今後においてこの回收を期して居る所へこの不意打的な本町署の通達 に業者一同大いに狼狽しこれが善後決定のため來る十日臨時總會で總てを決定することになつたのである

弱い商賣だ 清家組合長語る

清家東部飲食店組合長は言葉少く左の如く語つた

數日前突然中村署長からその旨のお話があつたので實は如何したものかと目下思案中です、勿論私どもの商賣は警察署の意思一つによつて左右される弱い商賣ですから、警察側では断乎許さぬといはれゝば廢業するより他にありません、更に角私一存によつては何ともお話出來かねます何れ廿日組合の總會を開いた上何等かまとまつた態度をとることが出來ませう

風紀上面白くない 商賣替を奬めた 中村署長の聲明

飲食店の一掃に決定した本町署では八日正午中村署長は本町出入記者團に對し左の如く聲明した

現在東部一帶にある飲食店四十七軒の存在は公安風紀上から見て甚だ面白くない、即ち同附近には京城師範學校並に東大門小學校等あり、兒童に及ぼす惡影響は實に大いなるものがある、更に一方業者の中でも子弟の

教育上 甚だ面白くないと思つてひそかに他に轉業を志ざしてゐる者もあるやうに聞いてゐる、一般遊興の設備をなして聞ればその繁昌、又過少であらうが、現在の構造はその弊を助長せしめる外に他に何物もないやうだ、風紀上から見ては勿論であるが、警の方針としては他に轉業をなすやうすゝめた譯である、勿論これはひとり東部一帶のみならず、他にも同様な飲食店があるならばこれも同時に一掃にすゝめたいと考へて居る、元來同組合飲食店は

法規上 これをみとめてはゐるが今日即刻これを行政處分に附してよいのだが、それではあまり苛酷なので期間をきめて他に轉業をすますようにその意思を傳へたまでで、轉業するとなればまづ宜敷り貸與せう

書道展覽會 十月十一日から 商工奬勵會で

今春の鮮展から姿を消した書道の奬勵方法に就ては種々と講究されてゐたが、來る十月十一日より二十日迄十日間南大門通り商工奬勵館に於て書道の觀覽會に學校に於ける書方教育の振興に資するため朝鮮書道展覽會を開催する事に決定した、部門は左の二部に分ち、第二部の生徒兒童の作品は學校に於ける書方を各道で銓衡の上出品し、更に總督府で優秀な作品を審査受付ける

第一部 一般書家の部

第二部 生徒兒童の部

一、第一部の出品は齋食を紆たるものに限り陳列す

一、出品の審査及賞は總て出品人の自擔とす

一、本會は出品の保管に關し十分の注意をなすと雖出品の紛失又は損害に對し一切其の責に任せず

一、用品は自己の洗きなるものに限る

一、用品人は朝鮮に本籍を有する者又は國內に居住する者とす

一、同一人の出品は三點以內とす

一、出品を得さんとする者は用品類書及作品を事務所に差出すべし

イ、出品期間は九月二十一日より同二十日迄に朝鮮總督府學務局內朝鮮教育會朝鮮書道展覽會係に差出すべし

ロ、作品は十月一日より同日迄に會場に差出すべし

一、用品は額面又は掛軸とし梱包を附する郵送品人に於て適當の裝飾を爲すべし

秋の色種

爽やかな大空の下にひろげられた郊外の秋、澄みきつた清淨な大氣に包まれてデイート見入る人の心にあくまで玲瓏な感をあたへる……

×

すゝき咲く田園に夜となれば虫のすだく聲一入に詩的情緒は自ら湧いて感傷詩人の面を綻ばせることだらう、明月も近づいて來た

×

晝と夜、明暗の世界を繪畫的に描出されるのも秋のもつ誇りの一つだ—寫眞は滿演里—

早大軍の復歸で 六大學リーグ復活
白紙無條件で手打ち

【東京電話】早大野球部は七日夜リーグに加盟するに決定、これでいよく六大學野球リーグが復活した、今春早大のリーグ脱退により我球界は未曾有の混亂に陷つてゐたが秋のシーズンを迎へるに及び各方面から早大復歸運動起り遂に七日夜東京大學聯盟理事會議が東京會館で開かれ、長い間離れた早大復歸問題は疾風迅雷的に解決し目出度く手打となつた早稲田の復歸は双方無條件で白紙の狀態の下に握手したもので、こゝに到る迄には東京運動記者倶樂部及各チーム先輩の陰々ないかな盡瘁努力が與かつて力あつた、復歸運動は八月下旬より六大學主將マネジャー間に起り、引續き總部を醸成するため運動記者倶樂部の斡旋に依り六大學先輩の懇談會を開き數回打合せた結果、一切の行がかりを水に流し無條件で復歸することになつたのである

顏を知られて 遂に妻女を慘殺
犯人は直ちに捕はる

【大邱無電】五日午後一時三十分頃、市內鳳山町一〇番地の福錫女マス子(二七)さんで、加害者は元大邱聯隊附一等兵某と同人と從兄弟同士の小商人某の兩人であるが、兩犯人共兇行の際に顏を見知られた爲め慘殺したもので、殺害の動機は前記兩人が金品强奪の目的で同家に押入つたところ顏を見られ、犯行の發覺を恐れた兩人は隱し持つた出刃庖丁で胸部其他を滅多突きにしたもの

子供の口から 逮捕の手懸

犯人逮捕の手懸りは加害者等の兇行後同家の長女某子(一)ちやんが被害者と約束した時刻をもつて玄關へ訪れたとき本家が玄關に現はれたのを見つけ驚いて家に走り歸り『こはいニーヤがみるよ』と知らせたことから分つたので、兇行後僅に一時間後に逮捕し得たのは偏にこの幼い言葉の手柄である

避難民は 衣類が不足
滿洲より歸つた長尾氏語る

奉天避難民として時局に活動中の長尾氏は左の如く語つた

時局に鑑み總督府で救護を受けてゐる約二千人の避難民は今の所各方面の恩惠によつて食ふに困る心配はないが、何しろ着のみ着のまゝ逃げて來た者ばかりであるから、今度の救護には食物より何より衣類が一番必要で、古着類でも良いから、多く寄附して貰ひたい、冬向きの衣類、シャツ、サルマタなどはどんなに喜ばれるかわからない

平龍丸坐礁
自力で離礁損害なし

【鎭南浦無線局發—通信局入電】七日午後三時大阪田中商事會社所屬平龍丸(一、二三三噸)は鴨綠江五番浮標附近にて坐礁、午後十時滿潮を利して自力離礁した、船體及び人畜には何等異狀はなかつた

來朝 ダグラス

【横濱電報】今度のオリムピックのわが代表選手に熱烈な好意を寄せた米國選手ダグラス・フエアバンクス君は、八日朝横濱入港の秩父丸でオリムピック第二陣選手と同船、再び我日本の土を踏んだ(寫眞はダグラス)

少年窃盗團
龍山署で檢擧

府內本町署管內光熙町、東四軒町黄金町等一帶の留守宅を荒し廻つてゐた六名からなる少年窃盜團を龍山署で逮捕した、該窃盜團の一味は高陽郡漢芝面新堂里二五一番地無職の某等で、何れも無職の少年で同所に住み込んで寢食を共にし、某所で窃盜品を處分してゐたもので、去る七日午前九時頃府內漢江通一二三地先に於て新しいクローム時計や夏洋服ズボン下、ネクタイピン等を所持し徘徊中の敗名の少年を龍山署員が怪しと睨み本署に同行取調べた所此一味は侵入してズボン、ネクタイピン、掛時計と手當り次第に持出し入質又は賣却してゐたもので、目下自白せるものゝみでも黄金町二一番地某方、東四軒町四十八番地某方をはじめ外九件に及んでゐる

七千圓の 公金拐帶
京城へ來たか

大阪府泉北郡鳳町鳳村役場收入役某(三一)は前記村役場の公金七千圓を横領し、九月一日の八月分給料公金を拐帶逃亡、九月下旬頃から行方不明となつたので、同人の郷里に照會したところ京城に親類がある趣で、八日大阪府警察部から府內各署に手配があつた

巡査部長 コレラに感染
總計鮮內で廿五名

一時終熄したコレラは去る六日中又復興し患者が相ついで現はれ當局を悩ましてゐるが八日檢鏡の結果、平北龍川郡府內面新義州署巡査部長某(三)は同日コレラ眞性と決定した、これで鮮內のコレラ患者は平北十五名、咸北八名、平南二名、合計廿五名となつた譯である、なほ平北では同巡査部長は前記コレラ防疫に從事してゐたが遂に感染犧牲となつたものである

內地人女の 窃盜詐欺判決

京城府本町八番地下宿屋業某(三一)に係る窃盜、詐欺被告事件は八日午前十一時半から京城地方法院で公判が開かれ、懲役一年の判決を言渡された、被告は昭和五年九月から本年四月二十五日まで府內各所の下宿屋に宿泊し、女給として歩き廻つて窃盜を働いてゐたものである

葡萄園荒し 勝手に賣飛ばして逃走

京畿道高陽郡崇仁面東大門外某の葡萄園某方の使用人金某(二)は六日午前十時から一時半頃迄の間主家の番頭を命ぜられ行つたを幸ひ行當頭に葡萄を採取に行つた同夕方になつても歸宅せず主人が不審に思ひ行つて見ると葡萄は大半採取して逃走してゐた、取調べた結果同人はかねて知り合の果物商某人と共に同日主家の葡萄を賣却するからと主人の命令の如くひそかに畠に同行して葡萄をその大半を賣却し、その現金を領取逃走したものである

娼妓泣かせ… お客泥棒

去る五日龍山彌生町金某樓に登樓した某男は娼妓の隙を見て衣類を盜み同町某樓に登樓した、他に某樓で娼妓の衣類を持ち逃げたものもあり、龍山署では嚴重に取調べ、某日頃七日午後九時頃某樓に登樓した男の人相が前記犯人と酷似してゐるので龍山署に密告、同署員が逮捕し、取調べた結果住所不定無職某と判つた

馬山重砲兵 隊演習

【馬山】重砲兵大隊では來る十二日から十八日まで七日間釜山要塞で實射砲の射擊演習を施行する

結婚詐欺の 戀香又姿を晦す
釜山署鼻毛を拔かれた形

【釜山特電】既報、三千圓の結婚詐欺を働いた慶南中島サダエ(二)は釜山署に西原邸の訊問を受けた後、南濱富豪某の損妓君に嫁さんより三千圓を借受け七日夜そのまゝ料亭山陽より又復姿を晦ましたので釜山署は鼻毛を拔かれた形となつたが、同人の行方に就いては目下捜査中である

學生射擊大會 十七日擧行

學生軍事射擊聯盟打合會は昨報の如く七日本府內に開催、出席者は總督府は關係官、道學務課長、府學務課長で、師尾學務課長の下に協議の結果、大會は十七日龍山に開催と決定、實員委員を組織するについては慎重な態度の選任は不日再び打合せることゝした

自轉車泥棒 吳服屋の惡店員

西大門署では近來自轉車の窃盜事件が多く府內各所に頻發して捜査中、七日午後府內中林洞一一番地金某方に自轉車一臺を竊取せんとする擧動不審の內地人男を同行、取調の結果同人は京都某吳服商店の外交員某(二)で、去月二十一日京城に來り同日は本町一丁目入口道路上に放置してあつた京一六二六號自轉車を乘逃げ前記金某方に賣却せんとするところなるを自白したが犯人は此の外京都市東山區山科町字北花屋吳服店から朝鮮に販路擴張すると稱し前記の質屋で現金二百餘圓に換へ費消したのを手始めに朝鮮各地で自轉車竊取及び吳服類詐取の餘罪多數ある模樣で西大門署では內地に照會引續き取調べ中

が、刑事が取調べ最初は容易に自白しなかつたが、遂に包み切れず一切の犯行を自白した、それによると加害者兩人は兇行後某宅の共同風呂場で血を洗ひ落し、一旦自宅に歸つて着物を着替へ平然としてゐたもので、何喰はぬ顏で戶田氏方の門前で群衆と一緒に見物して居たといふ、犯人の一人が公立學校の生徒たといふので京城人の教育界に大きなセンセーションを起して居る

初日滿員御禮 旋風的人氣の渦
京山 小圓孃
大勉强 階上 階下 六十錢均一
七日から五日間 東亞倶樂部

大田名物 リンゴカステラ 中田屋

見事な菊や大根は かうすれば出來る
見事な菊、大根、蔬菜、草花等を作るには今津佛國理學博士發明の◇專賣特許イマヅ殺虫劑◇の溶液を噴霧器又は露吹で作物にかけるに限る。
▲三大効果
本劑を撒布すると、恐くべき殺虫効力を發揮すると同時に、地上より移動して來る害虫を防ぎ、又本劑の撒布された葉は決して喰はない植物に刺戟を與へるから發育が旺盛となる。この殺虫、忌避、刺戟の三大効果によつて見事な作物が出來る。本劑は二斗液分の小瓶三十三錢で全國到る處の藥店にて販賣。品切れの節は大阪西區川口町三、今津化學研究所へ申込

姙調・防毒 サック
上製 コトシ號 一打三十錢
特製 ニコトシ號 一打五十錢
乳白上製 ニコ號 一打六十錢
乳白 フヂシ號 一打一圓
舶來 フヰシユスキン 一打三圓
五種組合箱入 特價一圓
弘濟商京城局 振替京城一八六一 九四 三誠商行

絶對カプレヌ 博士の證明せる安全白毛染 キング
多數の實驗により證明せらる 一回にして染上げ 毛髪は自然にして極めて美しくなる
(定價 七十錢)(京城府 川合朝鮮化學研究所)

安田銀行 京城支店

朝鮮總督府特許 度量衡器及 水量メートル修覆
京城府義州通一丁目
東光鐵工所
電話光化門一五四〇番

萬病黑燒製造元祖 京城太平通一ノ三 電話光化門一五六八 木松商會

京城府旭町二丁目八番地
瀨戸醫院 外科 皮膚科
電話本局二四九八番 瀨戸潔

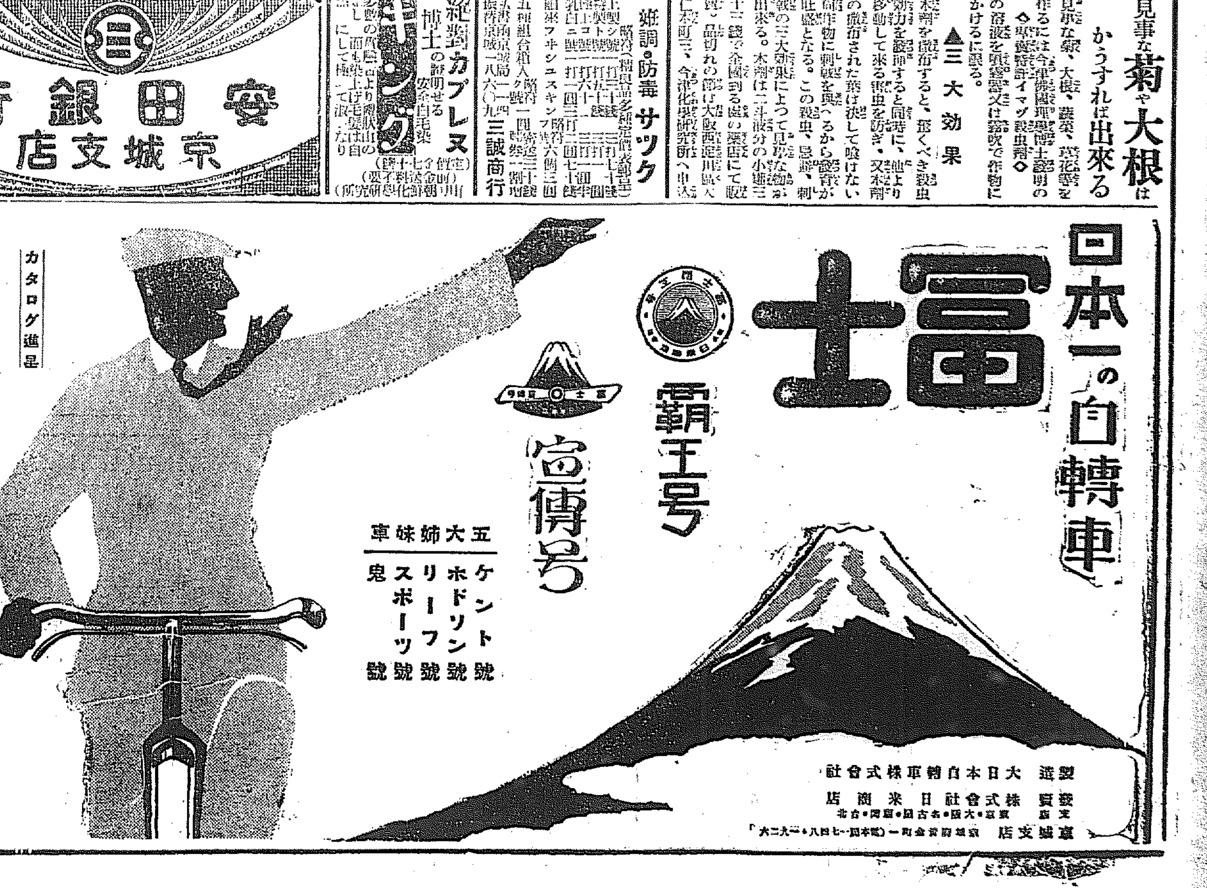

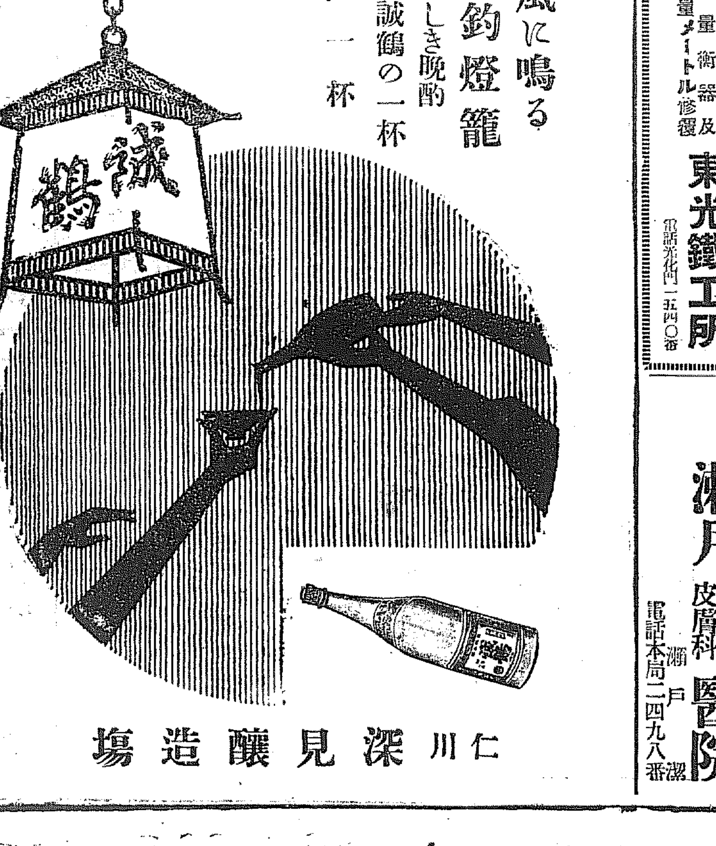

餘興場では五色會が 無料公開の萬歳を

演藝館移動劇場は四回目プロ 十日間日延べと演藝物

大盛況裡に今八日夜をもつて愈々閉會する事となつてゐたが、來る十八日が恰も滿洲事變勃發せる當日に當るので、滿洲事變記念講演會の必要もあり又未だ充分觀足りない人もあり一般の切望によつて十日間日延べ無料公開をする事となつたが、且場内整理として一人に付十錢で一般に開放する事となつてゐるから之がファンへの奉仕として屋外餘興場では人氣者である五色會一行の爲に獨演場では劇、漫談、寄席等を上演する事となつてゐる、演藝館、移動劇場では第四回目プログラムを陳放したが其の上演種目は左の如く大體今日までに上演せるプロ中よりピックアップして人氣を呼んだもののみを組合せた大衆向きプログラムで開演毎回以前の人氣を呼ぶであらう

移動劇場の第四回公演

(1)流行小唄　歌劇部全員
(2)ユリー丁　美八子　金子天遊、安立
(3)コミック　
(4)ヘタワク曲藝　安立太八郎
(5)小品劇　5種
A、仇のとりつこ
B、御自由にお持ち下さい
C、九鬼面な御君
D、三等待合
E、胆な手土産
(6)アックル・バット
(7)ジヤズ小唄　天狗ジャズバンド演奏
(8)曲藝、遊戯、安立福江
(9)奇術大舞台
(10)ダオーダビル　全十景　安藝者四郎考案提付コロンビヤレコード整選
1景　夜中より夜明けまで
2景　石像
3景　赤い路
4景　オモチヤのピエロー
5景　スネーク・ハンド・ダンス
6景　蜀明
7景　進め兵隊
8景　酒は涙か溜息か
9景　影を慕ひて
10景　天狗オンパレード
(11)新明し
(12)最新大魔奇術、玉手箱、松旭齋天律　以上

新興の現代劇 「母なればこそ」

無料公開 今八日夜の餘興場

昨七日夜はハスタキートン主演『キートンの○○○○』を讀賣新聞の封切物を上映し蘇都のファンを喫集した演藝館映寫場では引續き今八日夜は新興キネマ特作映畫現代劇『母なればこそ』英百合子主演を上映する事となつたが愛に强き母親の崇き愛を謳へるドラマであるから世のお母さま達は涙の中に心醉する事であらう

初秋・電色の魅力

燈火親しむモダーンランイ

讀書と夜の世界

紅い火・青い火

燈火親しむべし……といふ古い言葉は今もなほ變らぬ眞理としてやはり親しい言葉といへませう昔は柔かな燈明の光や行燈の光によつて讀書を親しんだものですが現代では電燈やガス燈による讀書が主です電燈の光は燈明の光に比べると感じが強烈としておりますが電球の色や燈籠で現代的なおもむきとされております。現代の夜の部屋は一に此電燈の色によつて趣きを加へます。餘り光線が强すぎては目を刺戟し暗くては近視眼の基となります。電燈の硝子の色による光線減少率を調べた處によりますと透明硝子の光線減少率は五—一〇%摺硝子は五—一〇%乳白硝子は一五—二五%蛋白色硝子は一五—三〇%青色硝子は一五—二五%、濃緑色硝子は八〇—九〇%、ルビー色硝子は八五—九〇%です。此のやうに選びますが讀書するのでなければ暗い部屋も好ましいものです。カッエーやバー等のほの暗い光線は落付いた氣持を與へます。或ひは女給君の顏も實際以上に美しく見えませう。讀書には濃緑色硝子以上の光線減少の硝子を用ひた燈火は目を害します電燈や瓦斯燈による近視眼罹病率は二九、〇%、種油を用ふると五〇、〇%と云ふ數字を示して居ります。日常の讀書生活上あまりにも無關心でゐられない事ではありませんか

實補の生徒は大半が農業者

「商工業は僅かに其十分の一程度」

文部省社會教育局の最近の調査による全國實業補習學校數は一萬五千十九校にして、その生徒數は男九十一萬七千六百二十七人、女四十三萬六千四百四十七人の合計百三十五萬四千七十四人に及んでゐる、これを職業別にみると農業者が最も多く百萬三千四百一人といふ大部分を占めてゐる。次が商業者の十萬一千三百十九人、工業者十萬九十六人で、最も少いのは鑛山業者の四千三百二十二人である。更にこれを男女職業別並にその百分率を示すと次の通りである

職業別	男	女	百分率
農業	六〇三、四〇二	三九九、九九九	七四、〇〇
工業	七一、九四〇	二八、一五六	七、三九
商業	六一、六九〇	三九、三二九	七、四九
鑛業	三、六六六	六五六	〇、三二
水産	一三、四〇八	七、〇三〇	一、五〇
交通業	一〇、九〇二	五九八	〇、八五
公務自由業	八、二二六	三二、八〇六	三、〇三
家事使用人	二、四〇八	六六、〇〇六	五、〇六
其他	一〇、一〇四	一〇、二〇七	一、五〇
無職	一二、六六六	一四、五三五	二、〇〇
計	九一七、六二七	四三六、四四七	一〇〇、〇〇

即ち農業者は全生徒の七割四分を占め、商工業者は僅かにその十分の一に過ぎない狀態になつてゐる。これは我が國情からみて當然の趨勢ではあるが、概して農漁村に普及し都會地に少い事は明かである

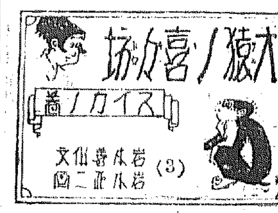

1、ナンダカ、ホントニ、オモシロサウナノデ、コドモタチトイッショニユクト

2、ツメタイ、ヨカゼノヒヤノスル、ホソミチヲ、トホッテイツタガ

3、ヤガテ、ヒロイ、スイカバタケノ、ヒクイ、カキネニチカズイタ

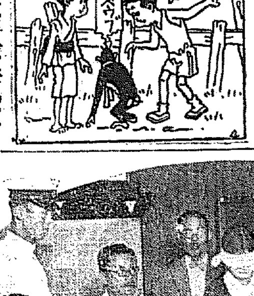

4、コドモタチハ、スイカヲトッテクルヤウニ、キヤーガヲソソノカス

今頃から下旬にかけて 種をまく頃

家庭の菜園にいそしむ 九月の家庭生活

これから九月下旬にかけて、家庭の畑に種まきして欲しいのは、菜、大根、かぶ、ほうれん草といつたものです、今それ等の要點を簡單にのべませう

まづ早蒔きでなければならないのは白菜です、そのうちでも結球する種類のものは出來るだけ早い方がよい、芝栗白菜、包頭白菜、仙台白菜、綾和白菜等がこれに屬する。次いで蒔くのは唐菜、三河島菜、水菜、からし菜等で大根では例の練馬大根、宮重大根などです、護院大根などです、次にかぶですがこれはいつまいてもよいがやつぱり八月下旬頃にまいたのが成績がよい。小かぶ、天王寺かぶ、聖護院かぶなどがある。ほうれん草は九月上旬から中旬、しゆん菊、小松菜ちしやなども大體九月上旬です

まき方は畑をよくたがやすことが第一です。うね幅を二尺から二尺五寸位にして株間を一尺五寸から一尺八寸位にして、その見當に種子をまいた所より二三寸離れた所にやるのです。つまり、肥料の上に種子が行かない樣にするわけです。種子をまいたら二三分位土をかけてかるくおさへる

肥料は下肥がよいのですが、下肥が使へない時はおからにぬかを、又はぬか油かすを半々に混ぜて、茶わんに一杯位で結構です。發芽後二週間位の間に三回間引をします。それから追ひ肥は第一回を發芽後十日位までの間に、下肥なら、下肥一に水三の割で生えた所にかけます下肥が使へなければ油かす一升を水一斗位にとかしてさらしたらはずみを九、六倍に水ですめてかけます

次は一株に間引した時に株の側を少し掘つてその中へ下肥ならその

嚴正な抽籤で 一等は川村さん

第九回全鮮野球優勝チーム豫想 懸賞當選者發表

本社主催第九回全鮮野球爭覇戰優勝チーム豫想懸賞投票數は總投票數一萬四千三百九十二票であり其の内優勝校信局に上り投票數四千三百五十三票で九月八日午前十時より本社會議室に於て警察官臨席本社關係員立會の上嚴正なる抽籤の結果左記の通り當選した、四等以下の發表はハガキにて通知することになつてゐる

一等　黃海道瑞興郡木岡面　新幕里　川村　靜子
二等　京城府花園町四ノ五〇　李　星新
同　京城府三坂通一九四ノ一　椎名　直行
三等　忠淸南道天安郡天安邑日町二丁目　高橋茂成方　武田　一務
全羅南道八千代町一五　野坂　明
大邱府大鳳町九七　有澤　房子
府內和泉町八　小林　治
仁川府花房町二丁目　江口龍之進
全南長城郡長城面丹洞里　今村祥之介
水原郡水原面梅香里　島田　正
龍山大島町三六、アヅマミシン方　園田　正春
市內大島町八　足立アキ子
京城線局山　林田　清隆
(以下省略)

觀世流素謠

綾鼓會開催さる

觀世流素謠綾鼓會は十一日正午から府御成町集會所で例會を開く番組は左の如し

素謠　加茂、田村、松風、三井寺、小督、融、龍昌　花筐クセ、野尻淡昌　竹外綱時仕舞盛時組入

三浦環夫人 獨唱會

十日夜公會堂で

日本の生んだ最初のプリマドンナ三浦環夫人は久しぶりで故國に歸つてきたが、今回朝鮮新聞社の招聘を受け來城、十日午後七時から公會堂で獨唱會を催すことになつた、プログラム左の如し

一、君よ知るや南の國
二、ノン・ソ・ピウ・コーザン・ソン
三、君は愛なり
四、シューゾン今日は
五、夜の千草
六、クラベリトス（カーネーション）
七、マルガレーテの死
八、梅にも春
九、お正月（子供のうた）
一〇、お蝶夫人中の詠唱
A　或る晴れた日に
A　さらばわが兒よ

殘暑 レコードを調べなさい

歪みを直す法

まだ殘暑の日光が烈しいうちに蓄音機のレコードをすつかり調べて見て下さい。暑さの爲にレコードの盤がどれもこれも皆多少づゝいびつになつてゐます。うつかりしてこのまゝ過ごしますとこの歪んだレコードは蓄音機にかけられて大切なサウンドボックスをいためてしまひます。

それで日中太陽のよく當る場所に上下平な厚い板を置き、その間に裸のまゝのレコードを積み重ね、上に重石を置いて暫く置きますと熱の爲に歪んだレコードは平に直されますから冷えた所で一枚々々ビロードの刷毛で埃を拂ひ容器に入れてしまひます。

そして大切なレコードはレコード油を絹の布につけて拭り、あとを絹の布でよく拭いておくと宜しうございます

我が日本人の保健食カロリー

歐米人のそれに比し 大差ないのは面白い

吾々人間の標準食量に關する研究は未だ本邦に於いても餘り詳しいものがなく多くは歐米の學者の說く所を基礎としたものでありますが、今本邦に於ける諸家の研究を綜合いたしましてこれを考へますと體重五十瓩中等度の勞働に從事するものに於いて先づ總カロリーとして二千四百カロリーを適度とし之を內譯いたしますと別表の通りであります。

保健總カロリー	二二六八
食物の消費量	二一五
消化吸收作用に要する消費	
特殊勞役量	一三四
日本人の基礎的消費量（一日）	六七二
合計	二三四七

蛋白質の需要量はまづ八十瓦であります最小限度は一日に就いて一瓦では支障を來たしませぬ蛋白質八十瓦は歐米人のそれに比して遙に少量であります脂肪に至つては本邦人は歐米人に比して遙に少量でありまして約そ前者の三分の一以下であります、フォイト及びプレフェーヤ兩氏は歐米人一日の脂肪量を平均七十瓦としてをります、之れに反して炭水化物は本邦人においては歐米人に比して多量に攝取して蛋白質および脂肪における不足量を補つてをりまして結局その總カロリーにおいては兩者の間に大差はないのであります（理學博士有本邦太郎氏談）

秋立つ 日やけのマッサージ手當も 効果がある

對局者の感想

黑曰く　六九の時はこの邊にれんらくをとつて置きませんと中の黑がいぢめられるとおもひました

白曰く　七〇、七二と打つのは黑地を固めて辛いのですが白も弱い意味がありますんでした八〇には（ぬノ十二）あたりに打つて見るのでしたか

海水浴、登山、キャンピング、旅行などの爲め、お顏や頸筋、脊中の邊りまで日やけしたものは大體二ヶ月もすれば元通りの白さになりますが、なほ美容的なその他による手當でその色を早くなほせます。晩秋となつたら手當をするが良いのです。日やけの爲めには皮が剝げたり、火ぶくれのやうになつたりしたのは

他の治療が必要ですがお顏やその他の部分の日やけは、時々マッサージクリームをつけてマッサージしたり、過酸化水素を原料とした化粧水を常用してゐるうちに徐々になほります。早く治さうとして無理する事は禁物です。マッサージにはマッサージクリームをおり、大體鼻を中心として頸から額筋へかけて額

ではそと側へそと側へとマッサージする氣持ちで行ひます。たとへば頰は眉根を本として耳際に髮の生へ際へ向けてマッサージします。そのほかは下へ、そと側は上へ、上唇は兩側へ、下唇は兩側へ、その他すべて皺のある處は皺の直角にマッサージします。此の方法は肌の健康上時々行へば効果があります。

本社特選 圍碁對局（四）

先番　小杉　丁（四段）
　　　伊藤清子（三段）

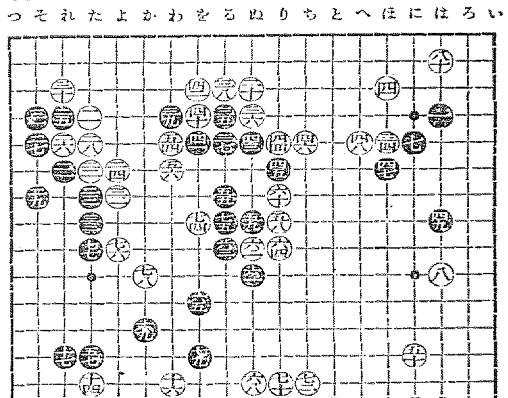

ぬノ十
めノ九
るノ九
りノ九
をノ十一
ぬノ十五
りノ十五
ぬノ十四
かノ十二
りノ十四
ちノ十五
ちノ十四
とノ十五
をノ八
るノ八
よノ九
たノ九
かノ十
をノ十三
はノ十二

安くて良い物を買ふには

客の風采や顏色で 駈引する店もある

どこの店でもショーウインドに陳列してある品物は、その店の誇りとも自信のあるものです、正札が出てをれば品質もよいし、値段も他の店に比べて安いものとみて差支へありません。一體にウインドに出してある品物は客が眼をつけるばかりでなく、同業者が眼をつけるもので、假りに甲の店で一圓で賣るものを乙の店では九十五錢で賣るといふ風にショーウインドで競爭してゐます。殊に最近のやうに不景氣で賣行きの惡い時には、なくべく他所よりも安くして多く賣らうと、各商店がそれぞれ宣傳をしてゐるのであります。ところが中にはウインドに麗々しく飾り立てゝありながら、殊更に値段書を裏返しにしてあるやうなものは、他店との競爭や値段の比較されることを避けてゐるので、すから、先づ買いものと見ても間違ひありません。ウインドに限らず店頭でも正札付の品物なら安心して買へるが、値段書が全然なかつたりするものは、客の風采や

今日のメモ

◇鮑の一口揚げ

材料（五人前）鮑一個（百匁位）生姜の細切り少々、酒大匙半分、砂糖茶匙一杯、片栗粉大匙半分、卵にメリケン粉大匙一杯半、たまご二個、ラード適宜

◇鮑は貝からはづし、ワタを去り鹽をつけてよく洗ひます、之を兩面に二分おき位に筋目を入れそれを端の方から切つて笊に入れて熱湯をくゞらし、水に取り堅くしぼつて生姜のせん切り、酒、砂糖をまぜ合せた中に、三十分つけておき、最後片栗粉を入れてまぜ合せます、次に玉子とメリケン粉をよくまぜ合はせしてから鮑に入れてよくかきまはし、胡麻油又はラードを鍋に入れて熱し煮たぎらせた中へ入れて、兩面をあげソース又は醬油を添へて供します、鮑の中に片栗粉を入れたらよくかきまはさないとはねますから御注意下さい

鍾路小學同窓會

府内鍾路小學校では來る十一日同校講堂に於て今年度同窓會を開催する事となつたが會費は五十錢同窓生名簿も印刷出來次第同窓生に頒布する事となつてゐるから卒業生諸君は振つて參集されたいと

服用少量効果偉大
べストト胃腸藥

祝 新興滿蒙博覽會

湖南銀行光州本店
光州無盡會社
殖産銀行光州支店
全羅南道金融組合聯合會
全羅南道漁業組合聯合會

光州開業醫師會
岡鍋吉
高橋重矩
楢木正
上田精一
安東進

全南光州本町四丁目
菊日光醸造元 光州酒造株式會社
電話八番

光州光山町
光州水産株式會社
電話四五七番

全南光州邑
邑長 奥村信吉
外職員一同

道立光州醫院
職員一同

全南光州邑光山町
酒花商照具一式
芦田力松
電話七二三番

全南和順無煙炭株式會社
支配人 延振鎔

光州學校組合管理者
松田德次郎

全南光州郵便局
局長 井上三之介
外職員一同

北青郡陽化公立普通學校
校長 佐々木鹿藏
外職員一同

北青郡下車書公立普通學校
校長 大田保太郎
外職員一同

北青郡梧川公立普通學校
校長 清傳吾
外職員一同

北青郡上車書公立普通學校
職員一同

北青驛前
朱景穆

北青邑殖銀支店
支店長 安藤榮二

北青邑
公醫 梶田治一

北青邑內里
司法代書人 片山煥太郎

朝鮮咸南北青邑
松ノ精靈發藥製造本舖
帝國相互保健社
振替京城一八九二二番
私書函北青局第五號

利原郡
遮湖公立普通學校
校長 安藤忠雄
外職員一同

北青邑
良德水利組合
職員一同

新北青驛前
鐵道醫務室
醫師 車均積

北青郡
新浦漁業組合

北青郡
新昌漁業組合

鮮米買上

實行方法は未定
價格は收穫豫想・阪神相場で 粟の輸入調節は臨機應變に
釜山にて 渡邊農林局長談

東上中であつた渡邊農林局長は今朝（八日朝）釜山上陸歸任したが問題となつた朝鮮米買上げの實施に就て左の如く語つた

鮮米買上資金二千萬圓の中殆んど大部分は鮮米買上に充當されるだらうが買上の實行方法に就てはいづれ總督府施設による外はなかるべく具體的の細目は未だ定つて居らぬが

買上價格 の基準は本年朝鮮米の收穫豫想と阪神方面の相場による方針である元來米の出廻りが最も旺盛となる十一月以降を調節するにあるので月別平均の數量に基いて移出超過となる鮮米を買上げるのであるから朝鮮自體にとつては買上實施による惡影響はない譯で唯困る又米穀業者が心配して居るやうな事もあるまい鮮米買上の目的を徹底させるために

滿洲粟の 輸入を調節することは考へないでもないがこれは今後關稅の變更をとる者へであつて、一部法律の改正を要するだらうから內地に於ては從前通り農村其他の機關に食糧、救濟が普及して農産物の販賣が頗る調節緩和されて來たこれと同じく朝鮮に於ても食糧救濟が普及して米の貯藏が容易となれば鮮米買上の如き方法をとらなくとも解決される問題であるから經濟政策としても將來（倉庫）貯藏設備の設置を期することが必要である

鮮米擁護 期成會は當分存續に決定
政府の根本米策見極めまで…安心は許さぬと

農林省の米穀統制案を繞り鮮米擁護のため猛然起つて奮鬪した鮮米擁護期成會は、その後米穀統制は買上げの程度に止り、それに伴ふ米穀法改正案も特別會計增加案も過般の臨時議會を通過し殘る所は實際に買上げに關する具體的方法の決定のみとなり、それとて本府對農林省の事務的折衝に屬する問題なので一見期成會の所期の目的は貫徹した結果となり、期成會の組織も當然解消すべき筈であるが、政府は來るべき通常議會までに更に一層根本的な米穀政策を樹立する旨聲明して居るので、鮮米の將來はまだ〳〵安心の出來ぬ立場にあるため、此の程期成會幹部は同會を當分存續する旨決定各方面に通知した

神戸飯野汽船 戰線を擴張
大戰會の支持で積極的配船 釜山鎭南浦へ進出

【仁川】西鮮の海運界で問題となつて居る神戸飯野汽船會社では鮮航同盟會との交渉決裂以來大阪大戰會の支持によりいよ〳〵積極的に各港配船の計畫を進めすでに釜山港には第六大島丸三千噸を就航せしめ釜山對大阪神戸間を回航すると同時に淺島丸、平壤丸、明大丸の三隻は今後鎭南浦へ航線を延長すべく準備し平壤丸は五日鎭南浦に寄港すべく航路を有正米其他百九十餘噸の貨物を積み月下旬に入港せるが同社では今後も續いて鎭南浦に寄港せしむるのみならず之で西鮮の重要港には悉く航を通航せしむることになつたのである新戰爭からは配船を增加し積極的に鮮米の搬取を爲す模樣である

日英米物價 一齊續騰

【東京電話】八月中に於ける日、英、米三ヶ國の物價指數は東京一二三、九ニューヨーク八二、四ロンドン九三、五で前月に比し日本六、四、米四、四、英二、七何れも一齊騰し國際的物價の騰貴は注目せらるゝ前年同期に比し日本三、二高米一五、一安英〇、六安である

七月末現在 金組業績
預金貸出小增

七月末現在金融組合聯合會預金總計は組合前八千八百五十五萬五千

十月四日の金組大會
理事會で附議

朝鮮金融組合協會では七日午前十時から理事會を開催し、出席者は…理事長、山根金組協會理事、本田の五氏であるが、協議事項は十月初旬京城に於て開催される第二回全鮮金組大會の關係事項で、利下げ問題に關しては觸れなかつた模樣である、なほ同大會順序は大體次の如くである

一日 十月四日午前十時開會 一、組合歌唱 二、林會長開會の辭 三、祝辭及祝辭 四、前回大會以後重要事項經過報告 五、提出議案の報告 六、審議委員及び委員長の指名 七、同上委員會 八、施政展覽會參觀

第二日 九日午後一時開會 一、提出議案の審議報告 二、表彰式 四、組合優勝旗

第三日 六日午前十時開會 一、講演 二、閉會の辭

不動産資金化
普通銀行側が一齊に實行待

朝鮮普通銀行の不動産資金化の施行は內地が十月一日といふから或は多少遲れるかともいふが、該資金は特別融通の如き救濟を本旨とするものと性質を異にしてゐるから各銀行ともその保有不動産の資金化を求めることになる模樣であり從つて千五百萬圓の資金限度では不十分とも見られてゐるから自然殖府及び低資を取扱ふ殖銀ではその分配に相當苦慮するに至るであらう

不動産融資
審査會新設

府內に於ける不動産の融資に關する…審査會の設置と同時に…の使途方法決定の爲…

め不動産融資金融を統制する形となつた

漢銀積極進出
各銀行を刺戟

市中銀行の乙種銀行は大體甲種銀行に比し稍引目歩が高いため從屬的な取引先は鮮銀、殖銀や支店銀行に移はる、形あり乙種銀行の取引先低下は爭へぬので、特に京城に於てはその傾向が顯著であるから漢城銀行では此の實勢上の形勢に鑑み一般乙種銀行同樣に日歩を引下げて業務を進める事になつたらしく從つて此の漢銀の方針は自然鮮銀、殖銀二等にも及び更に甲種銀行の營業を刺戟し低金利傾向を一層助長するであらうと見られる

八月中の京城手形交換

八月中京城組合の手形交換高は總枚數八萬七千二百九十七枚、總金額三千七百萬余圓で、前月に比すれば枚數に於て一萬一千、金額に於て四百十萬圓の減少であるがこれを前年同月に比すれば枚數に於て一萬枚余、金額に於て六百萬圓の增である

不當賣崩に備へ 木炭の出荷統制
咸北富寧郡の同業組合が 物産協會と協同して

咸北富寧郡木炭同業組合は既往四ヶ年に亘つて、製炭販路を阪神地方に開拓すべく朝鮮物産協會と共に努力を托して居たが、炭質包裝等が阪神地方人士の嗜好に適せしめたため、移出も至つて不振であつたがその後燃料用品として宣傳の結果假設販路の擴張を見、聲價は漸次一般下級方面に認めらるゝに至つたが、往々標示重量を缺くものあり、或は未燒炭品の移出によつて價格崩れをなすものあるのに鑑み、組合は本年は物産協會と協同し、組合産の木炭全部の出荷統制を嚴重にし、阪神用荷品は全部を物産協會が一手に扱ふ事に決定、目下實行中で、その効果を期待せられて居る因に同木炭輸出は朝鮮、大阪西阪神地方の需要に依存し其他の外、近く鎭城郡の木炭出荷統制をも具體化する模樣である

八方塞りの私鐵に 各社の合同案
洵に手取早い名案

一部の政府が補助法改正か、十字路に立つ私鐵の救濟案は、前者を以てすれば多額の負擔が國庫となるから本年度の鐵道建設費だけを以てしても二千萬圓…數字に追はれてゐる本府の財政難に拍車をかけることゝなるので實現は困難とされ、補助法改正も經濟に米國的な發達を前途に當ふか疑問であるから、此際の方向として私鐵各社の合同案が考へられてゐるのである。これによれば各社を網羅して全鮮を一個の鐵道會社とし、一個の目標として私鐵の大合同を計畫するものであるが、…

…のであるが、此結果は多數の重複な波紋を描くと見られてゐる

酒造業者大會
十月八日京城社會館に於て

朝鮮酒造協會では十月八日京城府社會館に於て酒造成立以後最初の大會を開き
一、朝鮮に於ける酒造の技術並に政策に關する件
一、酒の統制に關する件
に就て協議するが酒の統制に關しては日本酒、朝鮮酒、燒酒と三部に分けて統制協議を行ふ筈である、但し酒類の賣買は內鮮酒造業者によつて組織されてをり會員は四千五百名あり大會當日は約一千名位が會合することになつてゐるが大會に先立ち十月五日新評議會を開き大會の準備打合せを爲すと

米倉業績良好
二分の增配か

米倉會社では今月末を以て今期決算を締切るが今期は米價の先高見越しから取扱高激增し著しき收益の增加を見たので業績自體から行けば八分見當の配當（四分の增配）は可能であるが一面取扱高激增に…

煙草小賣人 異動狀況
總數六萬五千 京城は千二百

本年三月末に於ける煙草小賣人營業所數は全鮮で總數六萬五千二十一ヶ所で、前期末（昭和六年十月）に比し二百八十七ヶ所、前年度末に比し五百六十八ヶ所の增加で、本期中（自昭和六年十月、至同七年三月）に於ける異動は新規指定に依る增八千三百七十ヶ所、廢業又は指定取消等に依る減七千九百九十九ヶ所で、之を前期末に比すれば前者は一千三百九十八ヶ所、後者は一千三百八十五ヶ所の減少を示してゐるが右は小賣人の素質改善その他配置の適正を圖りたるに因るの外前期中指定更新期に際會した爲整理處分された所多かりし結果であると、因に京城府內の小賣人營業所數は現在千二百四十五ヶ所である

製造煙草賣渡高

專賣局總裁＝八月分製造煙草賣渡高は合計二百四十七萬七千八百十一圓で前年同期に比し七萬四千二百八十八圓減であるが、之を各支局別に示せば京城九十三萬四千二百六十八圓、全州五十九萬三千百二十四圓、大邱四十九萬九千九百八十八圓、平壤四十九萬九百一圓である

簡保契約書

朝鮮簡易生命保險の八月中に於ける契約件數は一萬三千六百六十四件、その保險金額は二百九十一萬七千五百五十八圓であるが、その內譯を示すと內地人は四千七百三十九件、その保險金額九十二萬一千四百十九圓四十錢、鮮人は九千五百九十一件、その保險金額百九十九萬六千四百三十八圓六十錢である

日銀概況（七月）		
發行高	一〇六、五八〇	減一〇、八五〇
正貨準備	四七、〇三〇	
預金高	一〇、五七〇	增三、〇四〇
貸出高	八〇、三二〇	減 二五〇

東京コール	
翌日拂	九厘五毛より一錢
無條件	一錢より一錢五毛
普通	一錢より一錢五毛

株式

スチール高の刺戟に 一轉又活況！ 後場又も七十圓台

前場 前日材料の不足に氣迷ひ氣味であつたが、朝米スチール五十二円二分の一、アナコンダ十八弗八分の三と、の強調に鞘寄せ、東新百六十八円と寄付き、その後一進一退も二圓高を示した後は鐘紡十五圓、東株七、八円に寄せ直り、新東七十円台を維持した。

後場 前場スチール高の刺戟に氣迷ひ氣味を一掃した後場は、阪地の沸騰と相まつて百六十七圓六十銭に寄付いたが、忽ち東西高に沸騰し東新百七十圓台に飛躍して別項の如く大引

株界片語

逞ましき騰勢だ、台に崩れ込むかと思へば忽ち急反撥して氣丈さを示した。つまり當今は材料關係より見る限り健實に有利であり、相場事情から見れば上げ得ざるを得ぬ事情にある。これから見てみれば堅調はまだ〳〵續くのだ

◇が然しこの好況に相のる日先の相場を動かすものは何んと云つても相場自體の諸情勢だ、從つて新規好材料の出ない限りなかなか調整はつくまい

◇當然高殖孕み

一難去れば一難また來るかの有樣で、議會は去つたが政局不安が人氣を鈍らせ勝ちとなり、米國財界の好調にも商品高にも樂觀相樣の氣流い場面は當然マバラ買の嫌氣を呼ぶ……と押しはあるが、押したところ、安値は當然の買ひ場だ、食ひ下る氣なら押々買出動だ

好材と軟材
當然押目買だ 立山店 立山榮吉氏談

頃來相場が浮動場面を連續して居るが、この相場が好轉追上にあるとは次の諸點から考へられる、低金利時代の出現、財界底入の傾向、金の流出入に伴ひ商事資金の增加等、數へ來れば好材料は少くない。而して現在軟材としては政局不安と云ふ事が擧げられるが、之は時代といひ得やう

取組事情を考慮

現下の相場は朝鮮の取組關係を考慮すべきで、その上で取り組みたいが…

前場引値は左の如し

取組高

八日前場までに於ける當地短期主要株の申百枚以上の取組內容左の如し

銘柄	買方	賣方
東新	吉野二一〇〇、立山八一〇〇	[illegible]
大新	山口一一〇〇	[illegible]
安取	立山一四〇〇	[illegible]
成新	松山二〇〇〇	[illegible]

期米

依然一高一低乍ら 漸次氣直り足 阪地高に後場躍騰

前場 今朝は阪地の小高き商狀で朝鮮米も前日の高値に依り堅調を持續し當八圓七十二錢と寄付き、二十九錢にて一進一退、一圓二十九錢と…

後場 前場阪地高をうけて手堅く續騰、當八圓二十一錢、次いで二十圓臺に噴出し三節には二十九錢と一轉して二十圓臺に噴出し更に強硬に引け別項の如く大引

米界展望

作況に米價ふなど安心な年は過去でも珍らしい。で今年の豐凶作況を當にして失敗した年は過去にも一寸珍らしい

◇之れといふ不景氣の深刻で購買力の減退を期待出來ず、消費の新米は過剩した結果である

◇斯ふした點から見ると米國財界の好轉と爲替の低落等に依り雜穀類が著しく高くなつて來たのは今後米の需要が增加し明年の米界は豐作に賀りなしといふ現象を迎るかも知れない

◇何れにしても百米の潤澤も柄の…

高値への前提

當面の市價から云へば直るべき手掛りは一つもなく寧ろ古米の潤澤と作柄の良好等から見ると當然安かるべき運命に置かれて居るもこれを少し永い眼で見ると鮮米の買上げは最早疑ひのない所で日本の米界の良好と相待つて…

結局は高値か

先般上げの動搖であつた惡材料も近頃は漸次緩和して期近の如きは一圓四十錢も下鞘となり之は米の潤澤で期近の如きはその時價を明き鈍が秋作柄の良好と共に益々豐作を見越される狀態にありながら期米がその割り下げ渡る材料は要するに鮮米買上げと云ふ材料が目捷に構つて居るからであり…

期近と中先鞘

又一面には何所の市場も人氣が買りに偏して來た反映と見られるのであるして見ると目先は押し待ちに依る人氣の買進みで仲値むとしても…

鮮米の先約賣

鮮米の先約は普通なら現今相當に出ずべきも本年は鮮米の買上げ實施の好材料に恃つて居るため先約…

買氣擡頭
厄日を控へ

前場 前日阪仁の商情をうけて見送り難き小高下の浮動場面で寄先、朝米限仁に映して一圓十錢安の寄付…

後場 前場阪地の浮動調を續いて小縮みアト一轉硬化の氣配を…して一圓十錢と寄付…

京城延べ

	買方	賣方
同	九ヶ六、三〇〇九ヌ一	四〇〇金メ九〇〇金参三〇〇
中限賣方	丸ヶ九〇〇丸ヌ一〇、	一〇〇金メ四
先限賣方	九〇〇丸玉九〇〇丸ヽ九〇〇金	
同	九四〇〇丸五、三〇〇	

正米

京城 一等精白米十五圓四十錢、丸キ合格玄米三等十八圓四等十七圓七十錢、…

仁川 丸キ丸干石拔三等十八圓四等十七圓八十錢、…

大豆 龍山一二九〇、…

木浦 期米の鈍重を眺め依然…

市況（八日）

銘柄	寄付	前引	寄付	後場
大阪綿糸	[illegible]	[illegible]	[illegible]	[illegible]
大阪棉花	[illegible]	[illegible]	[illegible]	[illegible]
橫濱生絲	[illegible]	[illegible]	[illegible]	[illegible]
大阪砂糖	[illegible]	[illegible]	[illegible]	[illegible]

海外	
米棉	一八片一六分ノ九
印棉	十五錢高
スチール株	五二弗二分ノ一
アナコンダ株	一八弗八分ノ三
日米為替	[illegible]
英米為替	三弗四九四分ノ一
紐育銀塊	二八仙

今日の市場
＜――前日比と大引終値――＞

株式	東新	百六十九円八
	大新	六十四円九
	東新	十九円九
期米	東京	二十二円九五
	大阪	二十三円九九
	仁川	二十円一四
商況	綿糸	二百二円五
	生糸	九百五十一円
	砂糖	十三円〇三

九月八日

株式（八日）
朝取短期

銘柄	寄付	大引	高値	安値
朝取 前/後	[illegible]	[illegible]	[illegible]	[illegible]
新東 前/後	[illegible]	[illegible]	[illegible]	[illegible]
新拓 前/後	[illegible]	[illegible]	[illegible]	[illegible]
新鐘 前/後	[illegible]	[illegible]	[illegible]	[illegible]
大新 前/後	[illegible]	[illegible]	[illegible]	[illegible]
東新 前/後	[illegible]	[illegible]	[illegible]	[illegible]
取安	[illegible]	[illegible]	[illegible]	[illegible]

大株短期

銘柄	寄付	大引	高値	安値
大新	[illegible]	[illegible]	[illegible]	[illegible]
鐘新	[illegible]	[illegible]	[illegible]	[illegible]
日産	[illegible]	[illegible]	[illegible]	[illegible]
東新	[illegible]	[illegible]	[illegible]	[illegible]
日魯	[illegible]	[illegible]	[illegible]	[illegible]

大株長期 / 東株短期市場 / 東京現物

銘柄	寄付	大引	高値	安値
[illegible]	[illegible]	[illegible]	[illegible]	[illegible]

限定と日歩

	限定	日歩	代引
[illegible]	[illegible]	[illegible]	[illegible]

期米（八日）
◎朝取仁川

限月	前場 寄付	中限	先限
[illegible]	[illegible]	[illegible]	[illegible]

東京期米 / 大阪期米 / 大阪期米喰合

限月	寄付	中限	先限
[illegible]	[illegible]	[illegible]	[illegible]

引継氣配 廿二圓五十八錢

鮮內各取

取引所	前場	後場
◇釜山	[illegible]	[illegible]
◇大邱	[illegible]	[illegible]
◇群山	[illegible]	[illegible]
◇木浦	[illegible]	[illegible]
◇鎭南浦	[illegible]	[illegible]
◇京城	[illegible]	[illegible]

朝取期米本玉表

當限賣方 丸福一、五〇〇…

朝鮮取引所證券取引員 株 古野義行 京城府黃金町二丁目 電話本局二八〇・九八〇・三九〇 電略（ラン）

朝鮮取引所米豆取引員 正米 太 新田義民 仁川府海岸町三丁目 電話二三〇・四〇・四六二 電略（ミ）又へ（カネタ）

代表的なら清は 殖産なら漬 永樂町市場 本舖 田中漬物店

產婦人科 西原醫院 漢江通一二 電龍一〇三五

京染なれば京屋

銘菓 たちばな

呪血圖繪（81）
川畑直悅 作　北富三郎 畫

烏ケ首岬（六）

『姫島？……姫島とは……』

惣平は、はツ！としたが、もう不可ない。

で、仕方なしに、

『濟まぬ。先刻一向知らぬといつたのは僞りで、實は、その浪人を拙者は存じてゐるのぢや』

『矢張り！……どうも、あの浪人の口吻では、貴公が知らぬといふのは可怪いと思ふてゐたのぢやが……むう、ではその浪人は姫島と云ふのか』

『姫島八十といふのぢやが、而かもその男は、昨年夏から一ヶ月余り前迄、我々同樣、新規召抱へとして、雜卒長屋にごろついてゐたものぢや。組下が違ふゆゑ貴公は見知りもあるまいが……』

『ほう、それは奇緣ぢや。して其公は、それと昵懇か』

『いや、昵懇といふ程ではなく、たゞ拙者がこゝへ流れ込んできたと前後して彼も同じやうに流れ込み偶然にも同じ狄田殿に拾はれたといふ緣で往來はしてをつた。尤も、この男はどうも猜疑心が多く我執に強い性で、拙者とは全くうまが合はず、寧ろ心中反目してをつたくらゐぢやが……とにかくさういふ緣で知るには知つてをる浪人したのは無論、片輪者になつたためぢや』

『その片輪者にしたのは、自分の仕業ぢやと拙者自ら申したし、又他の諸樣の樣子から推しても、密者と、その姫島とかは、何かの關係があるらしいが、貴公それを知つてゐるのか』

『いや、その邊は全く知らぬ。尙姫島にあつた際、事情を訊いて見たが、何でも名宮村の漁師、治郎太とかいふものが、漁に行つての歸りに救ふてきて、家で介抱してやつてゐるといふのぢや。さア、折角とすれば、貴もつて不思議に思うて訊ねる暇はなかつたが、若し事實の所なら急な用事を帶びてゐた故、深く尋ねる暇はなかつたが……』と、云つて首を傾けたが、……惣平には、それが更に不思議に打たれた。

小幡ヶ關での際にも、所詮助かるまいと思つてゐたのが、奇蹟的にも一命を拾ひ、それが今もまで、ある。

『不死身だな……奴は……』と、彼は我にもなく呟いた。

八十と文吉との關係なりについて難げながら、ある想像が浮かばぬではなかつたが、此の場合、云ふことを避けた。

『さうか、だがまアよい。それはまた後で判らうから……何で聞いてみたが……』と、云ひかけた時、惣平は急に氣付いた如く、

『一寸待つてくれ、その老女が身につけてゐたといふ拙者と同姓同名の宛名の書狀は、どうなつたのぢや』

『むウ、それは、姫島が留者の姿を見た時、あわてゝ懷中にねじ込んだやうぢや』

『では、書狀も姫島の懷とともに波に呑まれてしまふたのか』

『さア、その邊は何ともいへぬが若かすると…あるかも知れぬ。何し

ろ姫島はまだ、いきてゐるのぢやから』

『えツ！何と……姫島がいきてゐる？……では殺されたのではないのか』

『むう。それが實もつて不思議ぢや。あの時には確に殺されたと見たのが、奇蹟にも一命を取止めたことを後で偶然知つた。といふのは、一昨日のこと、名宮の濱を通つた時、村の若者二三人がそれを話してゐるのを耳に挿んだのぢや

京城日報
朝刊
本紙朝夕共二十頁

新雜誌 日の出 十月號

オリムピック特輯

オリムピック實事小說
決死の一跳び
竹田敏彥
米國選手と一騎討ち！ 世界を目耳を聳動せしめた西田選手の壯烈快絕!!

☆オリムピック畫報
☆水上爭覇實景放送
（映畫物語）進めオリムピック

別冊附錄
陸軍省・海軍省推奬
參謀本部

米露と戰って日本は勝つか

別冊附錄は堂々百十餘頁、優に大書籍一册の內容を有す。

參加將星
（陸軍の部）
陸軍有數の戰術家 志岐守治中將
國際事情通 四王天延孝中將
支那問題通 高田豐樹中將
飛行機の權威 谷田繁太郎中將
國防軍略家 石官太郎中將
世界的砲術家 渡邊滿太郎中將
名軍事教官 伊藤政之助少將

（海軍の部）
戰史研究家 竹內榮喜少將
陸戰隊戰術の權威 遠藤格少將
潛水艦の第一人者 福田一郎少將
海軍航空の第一人者 井上四郎少將
米國事情通 關根郡平大佐
海軍切っての戰術大家 武富邦茂大佐
航空の權威 加藤尙雄中佐
國際事情通 岡敬純中佐

如何にして米大艦隊を擊ち、如何にして赤露大軍を破るか？ 智將猛將が語る無敵日本、强力日本の實力を知れ！熱血躍る大內容!!

非常時日本の國民的大讀本!!

陸軍 海軍 空軍 大檢討會

◎映畫子役物語（日給十五圓の赤ン坊、大臣より俸給の高い少年俳優等々）
◎驚くべき殺人光線の話（何物をも粉碎する强烈な光線、其他いづれも「光に關する驚くべき說明」）
◎名畫ロマンス（美術の秋だ、回想の秋だ。一代の名畫をめぐる數奇の面相！）
◎動物の智慧物語（算術をする犬、字を知る馬、魚に至つては奇々妙々、驚くべし。）

▲動物園で會った女　純情小說　北村小松
（ダンサー生活の裏に靜かに聞く悲しい戀の囁き姿よ……）
▲潰された天女　捕物綺譚　野村胡堂
（天女の彫物に見るも無慘の血の痕！怪聞！怪奇！）
▲燃える富士　時代小說　吉川英治
（大衆文壇の巨匠が渾身の熱を籠めた力作！人氣白熱！）
▲心の波止場　現代小說　牧逸馬
（金か戀か！投げられた波紋に踊る子の心はどう動くか？）

日の出名人大會
◎ラヂオコメディ（汐見洋）◎琵琶（高峰筑風）
◎落語（柳家小さん）◎浪花節（東家樂燕）
◎講談（大島伯鶴）◎漫談（松井翠聲）◎万歲（砂川捨丸）

▲大衆コント
◎淸川八郎……佐々木味津三 ◎武士道違ひ……濱本浩
◎物言はぬ象山……邦枝完二 ◎鯖と蜘蛛……田中貢太郎

▲長篇小說 仇討二番原＝子母澤寬
▲諧謔小說 世路第一步＝佐々木邦
▲探偵小說 白魔＝大下宇陀兒
▲軍事小說 第三の曉＝山中峯太郞
▲長篇小說 新女性線＝中村武羅夫
▲長篇小說 日本の戀人＝三上於菟吉

滿洲國縱橫談
滿洲國總務長官 駒井德三

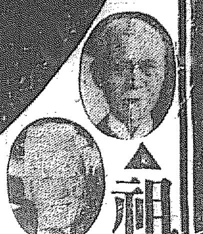

▲祖父（山本權兵衞伯）を語る　伯爵令孫 山本滿喜子
（朝起きてから夜寢るまで、往年の國防將軍山本伯は何をしてるか？見よそのお祖父さまぶりの數々。）
▲父（齋藤實子爵）を語る　子爵令嬢 齋藤齊
（子から見た大宰相の日常は如何？人と變った特徵を持つ首相の面目躍動、絕好の修養記事！）
▲滿洲の守護神小村壽太郞　小松綠
（小村侯が居なかつたら滿洲は今頃米國に取られてゐた）
▲時代の風はこゝにも吹く！ 華族は惱む　木田亮佐
（皇室の二階から頭痛屋を呼び止める伯爵樣や求職廣告を出す子爵の令孃もある世の中になった……時勢の嵐の荒みさま怪父怪！）

▲讀書の喜び……遞信大臣 南弘
▲空閑少佐を敎った甘少佐は語る
▲現內閣の二長老……（漫畫訪問）
▲太陽と共に起きる！　新潮社長 佐藤義亮
（早起實行の長い體驗から人生向上の道を指示す、萬人必讀！）

働け
▲頭腦の鍛へ方使ひ方……醫學博士 佐多芳久
◎推薦の言葉 齋藤首相
▲廿四時間無駄なく働け……上野陽一
▲かうして働け（現代五名士の活動ぶりを見る）
◇德富蘇峯氏 ◇久原房之助氏 ◇賀川豐彥氏 ◇曾我廼家五郞氏 ◇大川平三郞氏……等の働きぶり

結婚豪華版
◇講壇の花婿後藤農相
◇一萬圓の花嫁
◇スタンドに結ぶ戀
◇伊藤述史夫妻
◇林長二郞の結婚
◇失戀から異國女へ
特輯

戰場怪談
肉彈少將 櫻井忠溫（布施長春畫）
（更けた陣の塹壕に時ならぬ女下駄の音。幻に見る雲つくばかりの大兵。戰死した筈の少尉が幽の中にちよいちよい現れる等々物凄く身は……）
▲日本は果して侵略者か　東京日日論說委員 永戶政治
（米國々務長官スチムソンの妄言を委細に檢討せる快論）
▲雄々しく起ち上る村々　大日本聯合青年團主事 熊谷辰次郞
（農村はいつまでもあへいでは居ない、此の快事實あり！）
▲近代美十景（寫眞畫報）▲新東京膝栗毛 ▲日の出の人（八人）

冒險實話 死線上の猛獸狩り
宮原晃一郞
（海を渡った短銃と、五連發の自動銃、ゴリラも猛虎も物かはの勇氣を振った、日本青年がマレー半島の密林深く大冒險、壯烈無比！）

▲人間萬事眼の着け所
▲運を拾った話

早起禮讚
德富猪一郞・小林一三・武藤山治・中村不折・牧野元次郞・森永太一郞・江木理一の諸氏

定價附錄共 五十錢
東京牛込 新潮社（振替東京一七四二）

明年度財源不足 結局九億圓内外
大藏省は公債に依り 補塡の外なしと内定

【東京電話】明年度財政に於ける歳出は本年度に比べて遙に膨脹するであらうことは明瞭な事實である。從つてこの財政を如何にして調達するかは明年度豫算編成の核心となるべき筈である。即ち**明年度豫算は時局匡救豫算が本年度の倍額になるので、歳出總額は大體二十一億圓の巨額に上る見込みであるに對し、普通歳入の增收は全く期待し得ず、結局九億圓内外の財源不足となり、**これを全部公債で補ふかまたは增稅に依つてその一部を補塡するか、乃至更に行財政整理を斷行するかの何れかに基づいて研究さるべき筈であるが、既に豫算編成期も時日が少いため充分の餘裕なく、大藏省は明年度歳入不足は依然公債增發と赤字公債に依つて補塡するより外なし、といふに内定してゐる

滿洲國承認は 十五日を目標
今後支障なき限り 同日中外に聲明の筈

【東京電話】滿洲國承認に關する重要案件は九日の定例閣議で最後の決定を見、非公式に樞府の諮詢手續をとることゝなつた、既に内田外相は八日の西園寺公訪問で政府の方針を詳細說明し、西園寺公の諒解を得たのみならず、各般の準備も略整つたので承認の時期は九月十五日を目標として、之に必要な手續を進める筈である、今後支障なき限り十五日滿洲國正式承認を中外に聲明することになつてゐる

遲くとも 十四日に承認

【東京電話】滿洲國承認は十五日を目標として準備しつゝあるが、一兩日早くなり遲くも十四日に承認中外に聲明することになつてゐる

出來るたけ 速かに承認
◇―内田外相車中談

【東京電話】内田外相は八日午前十一時二十九分新橋發列車で御殿場に西園寺公を訪問したが車中で語る

今回の西園寺公訪問は滿洲國承認問題其他外交上の諸問題に關し報告のためだ、滿洲國承認に就ては目下着々準備を整へて居り成るべく速かに承認したい考へだ、その時期は大體諸君の想像してゐるところと大差あるまい、滿洲國を承認すると云ふ根本方針については過般開催の臨時議會の外交方針演說中明確に言明しておいた通りだ、列國は之に對し未だ何等の意思表示をして來てない、承認の事前に聯盟其他各國に通告するかどうかは言明の限りでないが、なるべく感情を害するやうなことは避けたいと思つてゐる、日本の承認に引つゞいてロシアが承認するかどうかと言ふことは外交上極めてデリケートなことであつて、外相としてかれこれ言ふべき事柄ではないが、ロシアの爲には承認した方が利益だらう

本庄中將に 勅語下賜

【東京電話】畏き邊りでは八日復命伏奏の本庄中將に對し左の勅語下賜せられた

朕卿ガ關東軍司令官トシテ異域ニ在リ神速變ニ應シ、果斷急ニ赴キ寡克ク衆ヲ制シ以テ皇軍ノ威武ヲ中外ニ宣揚セリ

朕今親シク復命ヲ聽キ更ニ卿ノ勳績ト將兵ノ忠烈トヲ思ヒ深ク之ヲ嘉ス

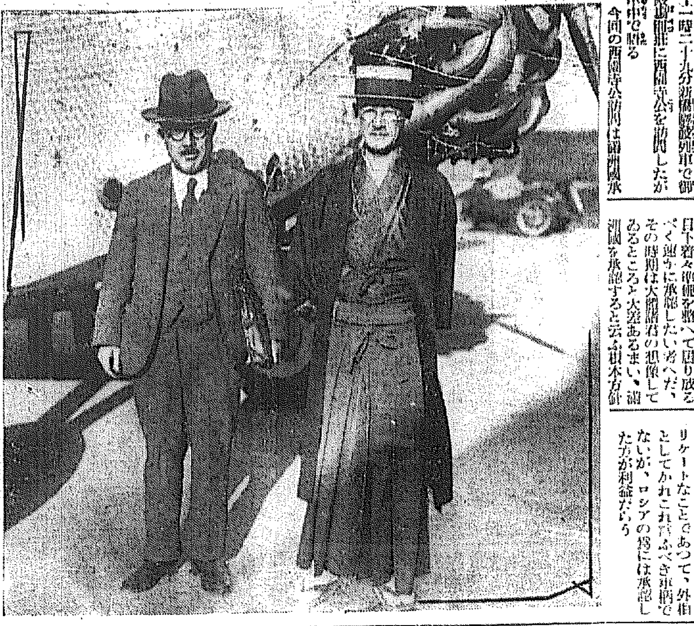

八日夕汝矣島着の板垣少將（向つて左は同少將、右は出迎への兒玉軍參謀長）

宇垣總督
八日夜麗水着 けふ巨文島へ

【全南麗水特電】宇垣總督は日勤丸にて光州より雨天を衝て麗水郡の栗山里の棉作狀況を視察の上、八日午後六時十五分麗水着、富士屋ホテルに入つたが、九日は午前八時より郡廳に入り、郡勢を聽取し、各方面を視察、面會の上、午前十時三十分麗水港出帆の金剛丸にて巨文島に向ふ筈

内田外相 西園寺公訪問

【東京電話】内田外相は八日午前十一時二十九分新橋發列車にて御殿場の別莊に滯在中の西園寺公を訪問、六日の閣議で滿洲國を正式に承認することに決したる旨並に右に伴ふ具體的事項の内容及び滿洲國正式承認の時期並にこれに對する列國の態度を始め、支那の近況と今秋開かれる國際聯盟總會に與ふる帝國政府の方針其他一般外交經過について報告、老公の諒解を求め、種々懇談を遂げた

滿洲事變戰歿者 論功行賞
朝鮮關係（十一月十四日から十二月卅一日まで）

【東京電話】滿洲事變戰歿者論功行賞（昭和六年十一月十四日より十二月三十一日に至る間の朝鮮關係者左の如し（悉く金鵄勳章を授けらる）

功五級金鵄勳章 旭日小綬章 歩兵第七十八聯隊 歩兵少佐 衣笠繁一

神四等旭日小綬章 歩兵第七十八聯隊 歩兵軍曹 小松悟

功七級・勳七等（旭） 騎兵第二十八聯隊 騎兵上等兵 道陌一文

功七級・勳八等（旭） 歩兵第七十八聯隊 歩兵伍長 牧野政英

同 武末輝夫

功七級・勳七等（旭）

歩兵上等兵 中原正義

同 經原一枝

同 池見正和

同 三浦部馬

功七級、勳八等（旭） 野砲兵第二十六聯隊 砲兵伍長 岡本季男

歩兵第七十八聯隊 伍長 今田誠

功七級、勳七等（旭） 同上等兵 藤原利代吉

功七級、勳八等（旭） 工兵第二十大隊 工兵中尉 坂本健三

功五級、勳六等 歩兵第七十七聯隊 歩兵曹長 佐野利一

同上等兵 内藤光治

工兵第二十大隊 工兵上等兵 杉本宗一

功七級、勳六等（各通） 和智恐三

同 勳七等（各通） 歩兵第七十八聯隊 歩兵上等兵 辻太郎市

同 川口喜巳

功七級、勳六等

七年一月二日以降一月末に至る分左の如し

功五級、勳五等 騎兵第二十七聯隊 騎兵大尉 野口茂三

同 少佐 米井三郎

功五級、勳四等 同 曹長 武川義直

同 軍曹 黑根紀若

功七級、勳七等 上等兵 三澤嘉茂

同 伍長 萩原一藏

同 上原英則

同 蒲池益九

同 澤島登

同 一等兵 田口俊夫

同 篠原開吾

同 飯塚副一

同 服田辰秋

功七級、勳八等（各通） 歩兵第七十七聯隊 歩兵大尉 石野中

功五級、勳六等

全滿の松尾部隊 全部行賞

【東京電話】戰歿者以外にて全滿に派遣された松尾部隊は八日全部金鵄勳章、旭日章を授與された

關東軍第一輸送監視隊

輜重兵中尉 松尾秀治

功五級、勳六等 輜重兵曹長 天田喜六

同 大野政吉

同 磯田萬作

功七級、勳七等 輜重兵伍長 荒井福太郎

同 滝岡和吉

同 加藤清三

同 大島慎一

功七級、勳八等 輜重兵上等兵 向山謙 以下十六名

功七級、勳八等 上等看護兵 北林林之丞

穀物檢査令

【東京支社特電】朝鮮穀物檢査令及び穀物檢査官制は、八日午後法制局の審議を終了した

報告書を見て 意見書發表
我外務省で決定す

【東京電話】世界各國の最も注視してゐる聯盟調査團の調査報告書は、遲くも九月末までには聯盟事務局に到着する豫定であるが、日支兩國政府に對する内示も大體その頃となる見込である、即ち我が外務省ではリットン卿の報告書に對する態度、理事會あるひは十九國委員會の審議に對する態度に就き種々研究の結果、先づ報告書が内示された上で我國よりその誤謬を指摘して、常々日本の態度を說明した意見書を提出することに決定した而して理事會が報告書を審議する場合は、同時に我が意見書をも審議することゝなるのでその結果外務當局が意見書を準備する期間即ち四週間乃至六週間は必然的に延期となるので、結局理事會開會は十一月初旬となる模樣である

重要指令を携へ 板垣少將入城
着奉後全權と會見 愈よ承認の本舞臺へ

滿洲國政府の滿洲國承認に際し具體的指令を携へ、八日午前七時東京府下羽田飛行場を旅客機にて出發歸奉の途についた滿洲國顧問板垣少將は、同日午後五時六分一寸汝矣島に飛來した、飛行機上から降りた同少將は幾分か疲勞を呈し晴やかに見た、**左手には赤革の手提鞄を後生大事に抱きかかへて寸時も手放さない、中味は閣議にて決定した滿洲國承認基礎案であることは容易に想像し得られる**少將は兒玉軍參謀長とカメラにおさまり數分間内地の土を踏まんとする記者が例を通して左の質問を試みた

（問）閣議で承認案が決定したので御歸任です？

（答）うん……

（問）今次の御動靜は？

（答）………

（問）滿洲國承認で現前の重大問題は一段落ですね

（答）……

關東軍參謀として曾て事變中京城通過の折、數度朗かに我々に物語つた花形坂垣大佐ではあつたが今はその樣子は更にない、それだけ今回の用向は重大性を帶びてゐると見られる

外務省巡査後班 八日夜出發赴任

【東京電話】ハルビン、鄭家屯、長春各領事館に配屬せらるべき外務省巡査三百五十名は、七日夜入城府内觀光をなし八日午後七時二十八分京城驛發列車急にて奉天に向つた

政友幹部會
大遊說を決定

【東京電話】政友會では八日午後三時より本部に幹部會を開催、久原房之助氏以下各幹部出席、先づ島田總務より米穀法運用手續きに就き報告あり、次で山崎幹事長より各地大會及び遊說計畫に就いて述べ全國的大遊說をなして、政友會の政策を徹底せしむるに決定午後四時散會した

危ぶまれる 齋藤内閣の運命
進退兩難に陷り 結局崩壞の他なきか

【東京電話】臨時議會後釐然として反政府的態度に轉向した政友派は豫算編成期後に齋藤内閣は倒壞すると揚言してゐるが、政友會は今後政府に對し野黨的立場をとり來たるは明瞭であり、齋藤首相が組閣の趣旨に鑑み、如何に擧國一致を期待するも其の效果は絕望である、今こゝに高橋藏相の進退問題が起れば、齋藤首相は後任として三土鐵相を据へんとするは必定なるも、政友會は斷然之に反對して後任詮衡は不可能となり、又高橋藏相の健康が回復し現藏相留まり、豫算編成に着手することゝなるも政友會は其の主張する政策の實行を強要し、編成難を招來せしめることは必定である、即ち政友會は倒閣の伏線を臨時議會にしき、今やその機會を狙つてゐるのである、既に擧國内閣に叛旗を飜へす以上、政友會出身閣僚を脫退せしめて協力を拒絕すべきであるに拘らず、政友會は敢て之を爲さぬのは、内閣の内部的崩壞を目標としてゐるからであるが、之に對し齋藤首相として爲すべき手段としては機先を制して、政友會出身閣僚の辭任を要求して内閣の陣容を一新し、斷然政友會と戰ふ爲めに衆議院解散を斷行するにあるが、政友會出身閣僚が之に應ぜざる場合は勞々齋藤内閣崩壞の端を開くに過ぎず結局内閣は進まんとして進む能はざる立場にあり、結局崩壞の外なしと見られる

十三縣在米高

【東京電話】在米九月一日現在、普通縣外十二縣四百三十一萬三百五十二石にして、八十一萬二千八百三十石の減少

冬期の防備は 慎重協議を要す
安東で 池田警務局長談

【安東特電】國境上流地方を視察中であつた池田警務局長は、八日午後六時半一行の白石總督府保安課長他とともに自動車で、來新道に新義州稅關桟橋に到り、警備船及び鴨綠江警備狀況を視察後、其處より警備船「光」に乘船して安東縣に到り綠屋旅館に投宿、九日午前九時四十分發の旅客機で平壤に向ふ豫定であるが、局長は語る

各沿岸の警察官は頗る元氣で緊張して活動してゐる、特に東興附近の警察官の元氣な活躍振りは感心した、そうしてよく賊狀に明るいには感服する、對岸方面にも進つて各方面とも會つて來たが、頗る好感を持つてゐた、上村中佐にも會つて來た、軍と官警がよく連絡をとり協力して匪賊の防備に討伐にあたつてゐるのは事實であつた、對岸滿洲國側沿岸の主なる商人は殆んど匪賊におびやかされてゐる、問題はこの頻發する匪賊の襲擊に對してゐるといふ事であつた、朝鮮側は對岸滿洲側から見れば絕對に安全地帶と見られてゐる、匪賊の襲擊に對し、この冬期を如何にして防備するかであるが、これについては沿岸各警察署で夫々計畫されつゝある、これが計畫については總督府當局として道當局と相當慎重に協議せねばならぬと思ふ

鮮米買上期は 十月から二月
穀檢令は近く發令 渡邊農林局長歸任談

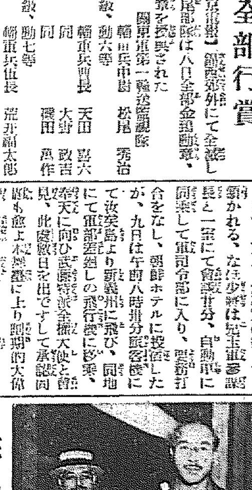

去月十二日以來鮮米擁護に關し政府要路と折衝のため東上中であつた渡邊農林局長は、米穀法改正案も議會最終日に大體本府の希望通り可決せられたので、八日午後七時京城驛着特急にて歸任したが、車中往訪の記者に左の如く語る

大藏、拓務、本府と關係官間の協議に於て鮮米買上げの必要は認めたが、臨時議會への提案が間に合はず危く除外されかゝつた、丁度政府委員として東上した今井田政務總監の大奮鬪で提案することが出來

買上資金も 最初の一億圓が一億三千萬圓に增額可決された、殘額は買上げの必要はないから三千萬圓はそつくりその儘朝鮮で使へる譯である、其の買上げは農林省が行ふことになつてゐるが、本府の意向通りやれることになり細目その他に就ては石塚技師が目下東京で農林省局と打合中である

買上價格基準 は出來秋の收穫豫想と内地相場を考慮して決定し、買上げ時期は内地に鮮米の流出する出來秋の十月から二月を調節する積りである、朝鮮としては法律で鮮米の内地移入量を制限されることを最も心配したが、そのことのなかつたのは寧ろ幸で總督が上の方に力強くその不可なることを主張されたり、期成會顧問有賀殖銀頭取その他中樞委員の必死の奮鬪に依るものと信ずる

農林應急救濟 策として本府と大藏省との話合通りの豫算が可決されたが、政府は農村の救濟には結局自力更生に俟つべき事を聲を大にして叫んでゐた

穀物檢査令は 目下法制局に於て審議中で近く發令される見込である（寫眞、和服姿は渡邊局長）

今日からは 奉仕特別公開
この機會に是非滿蒙博へ 昨日も福引で大賑ひ

けふから開場内整理の意味でたゞの十錢で觀覽出來るので、八日前夕刊の福引期日延べの發表を見て同夜は人足が減れはしないかと思はれたが、この杞憂は全く一掃され、福引札をブラ下げた群衆から續々と會場をめざす觀衆が

殺到 し、晴れて正式公開にふさはしい盛況を呈した勿論この人出は今夜限りに提供された奉仕特價大福引デーの催しが呼んだものであらうが、安い入場料で有益な陳列品がみられ面白い見世物に樂しんで福引でおみやげが貰へるといふのであるから、會場内到るところゴッタ返す賑やかさだ、殊に問題の福引場は押すな／＼と順番を待つ行列がつゞき、景品引換所では豫期に反して八等のキャラメルに渋顔の人、意外にも一等を引あてゝ雀躍りしながら喜ぶ人、悲喜交々のいろんな場面がだん／＼展開し、たゞ見てゐるばかりでも興味が深いかくてわが滿蒙博は至れり盡せりのサーヴイスの中に正式

公開 を終つたが、けふから謝恩的に十日間つゞく特別日延べの間にはお遊び旁々滿蒙滿洲國及び半島產業界の認識を深めるべく是非來場されんことをおすゝめ致します、なほ八日の福引當籤者は左の通りである

特等 府内三坂通一四〇 中村いさ君

一等 同御成洞一八 趙愛淑君

一等 府内壽町二の六七 桑原よし子君

二等 同桂洞一二五 孫暻哲君

二等 府外漢芝面新堂里 李銅珍君

三等 同禮智洞四〇 朴根榮君

三等 同本町四の一四四 下川直君

無料公開
但し場内整理料十錢

「みなさんの滿蒙博 十八日まで日延べ」

我社主催の新興滿蒙博覽會は各有力機關總動員の御支持と、半島人士の熱誠なる御後援の下に開かれて茲に五十日、その趣旨、規模の雄大、内容の充實は、國民の全てが滿蒙に關心を抱く折柄、最も機宜に適した國家的事業として歡び迎へられ、所期の效果を收め得られたことは、主催者として最も欣快とし、光榮とするところであります。

しかし皆樣の中にはこれまで暇がなくてまだ見られない方、入場されても要所を見殘された方、或は料金の關係で入場されぬ方もあることゝ存じます、斯かくては九月十八日の滿洲事變記念日と、滿洲國正式承認とを前にして、滿蒙に對する正確な知識と理解とを一層必要とするとき、我が社としては洵に遺憾と存じます、殊に各方面の切なるお勸めもありますので、滿蒙博を意義深き事變記念日の十八日まで十日間（午前九時半から午後十一時まで）日延べすることになりました、そして場内の設備は一切從來通りとし、特に奉仕の意味を含めて入場料を無料（但し場内整理料大人子供共に一人十錢）としました、この機會に國民として滿蒙を正しく認識され、或は爽かな秋の一日を一家庭お揃ひで樂しく滿蒙博で過されんことをおすゝめする次第であります

犯罪公論

一週年記念 十月特輯號 五十錢

今や農村も、都市も、下層女性の上には飢餓と賣笑と、その他あらゆる恐ろしき運命が迫りつゝある!! 獵奇ではない!! 正に深刻に社會相の現實を直視せねばならぬ時だ

飢饉で賣られた農村女性哀史……中山太郎
（食へないからと云つて人間が賣られていゝのか？この實狀を見よ!!政治家よ宗教家よ此世相を何とする？）

日本醜業婦考……安藤盛
（一椀の飯が娘を娼婦にする。而も南洋に、印度に、流れ歩く彼の女等。そして祖國に思ひを寄する彼の女等。）

白奴隷（賣笑遍歷三千里）……八木野進

賣女悲戀哀戀短篇集……宮川曼魚

本牧娘への手紙……吉川元之

娼婦哀話　城壁の中……小倉曉太郎　蛇……花澤　錢こはいくらでも……矢木虎雄　論落の裏道……久方　心中するまで……靈代

娼婦實話　◎せむしの娼婦◎蕎田綱愚者◎貞操强盜◎博士の犧牲◎娼婦與◎僞刑事のために

刑事部屋で拾つた話……城戶敬二

肉刑の圖式……坂ノ上言夫

墮胎罪……德田彥安

決鬪狀を突きつけられた大養毅……大野九郎太

奇術講座……阿部德藏

俳人芭蕉の同性愛……岩田準一

元祿外科治方……松崎實

五官器及び内臟の黴毒……賀川哲夫

神人アレチーノ（物語）……大隅爲三

輝く創作欄　色魔ではない……室生犀星　戀愛忠臣藏……楢井十五　旌旗時代……落合三郎　天國の母……三田村英治

江戶時代三面記事……瓦版心中譚

◎全肉體美ミス・ニッポン（グラビア版八頁）

歡樂東京寫眞行脚

其他豊富

東京・神田 四六書院 振替東京四四五四八

醫學博士 織田正德

織田内科

京城府花園町（本町四丁目電車終點） 電話本局長三三四九番

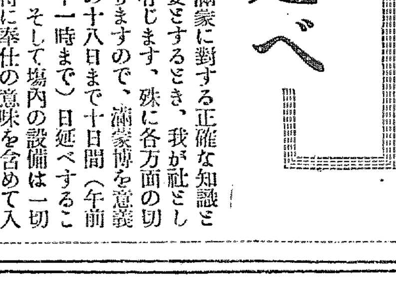

便秘!!それ 下劑 ミレバール

少量服用すれば自然の如き便通あり 多量服用すればヒマシ油代用となる

用量 一回一―三錠（頓服） 一日三―五錠（分服）

定價 二〇錠入 二五錢 五〇錠入 五〇錢 一〇〇錠入 八〇錢 三〇〇錠入 三、五〇錢 （粉末、散劑あり）

大日本製藥株式會社

社說

滿蒙博延期
事變一周年記念日まで

滿洲國承認時期の切迫と共に、世人の滿洲國に對する往觀が近來漸く眞劍味を加へて來たことは喜ぶべきことである。實の處世人の滿洲に對する態度は從來上調子であるとの譏りを免れなかつた。余儀がさうであつたとは斷言出來ぬが、滿洲を語ることが一つの流行と化し流行であるが故に我も我もと流行に遲れざらんことを努むるといふた傾向があつた。滿洲が經濟的にも或は軍事的にも日本の生命線であるとの一事は何人も知悉する今日ではあるが、更に深く檢討して見る人は比較的少ない。滿洲四十萬の生命線の意義を認識せんと努力する者に至つては寥々たるものがある。それを好い事として安易に流れ、滿洲々々と騒いで居れば即ち現代人である、と近代人を以て任ずる向が相當多かつたではないかと思ふ。

◇

上調子であり半端ものであつても滿洲を口にし、滿洲に留意するのは先づよいとしても、誤つた觀念、誤つた知識を基としての對滿觀念は何らの價値も有せぬ、そればかりでなく誤つた觀測の下に滿洲を動かさせることは危險此の上なくそれは個人をも不幸に陷れるのみならず國家をさへ危險に瀕せしむる事が無いとは保せられないのである。

故に滿洲への認識は飽くまで正しさを失つてはならぬ。而して正しく認識してかゝらねばならぬ。眞の滿洲觀の如く滿洲への往觀が眞劍味を帶びて來たのは喜ぶべきで、これでこそ滿洲國の確乎たる發展が期し得られ又保護國としての價値が發揮せらるゝことにもなろう。その第一の現はれとして、滿洲國家を認識し上賞ふ規模が催されたのであつて、故なきに非ずである。

◇

最近東京の傳へる所に據れば、日比谷の市政會館内に滿洲資源館を設置し、一般の滿洲認識に資すると言ふ。資源館の内容に關しては詳かでないが、大小幾多の資料が網羅せらるゝであらうからこれに依つて一般を資すること少くないであらうと思はれる。一面滿洲を知る爲めには滿洲の產物の資料を蒐集することも必要である。夫等のものは其の國土と事物とを人に接觸せしむるからである。又全國隅々にまで普及せしむる爲めには文獻が第一であつて、文獻は又人と事物とを結びつける上から見ても貴重な資料である。これらのものが交錯して世人に與へる知識は偉大である。東京に設置せられんとする滿洲資源館には必ずや期待したものが顧慮さるゝであらうし而も今日まで斯かる機關を有しなかつた東都に新に設立を見る事となつたは滿洲に對する正しき認識を求めんとする當然の現はれである。遲まきながら機宜を得たものと言へる。

◇

開催中九月十八日の滿洲事變一周年記念日には、つい昨日の事の如く感ぜられるが早くも一周年を迎へんとしてゐる。その間の滿洲變化はたとへ行の感があつたとはいへ總ての諸般の準備が先に……があつた、たとへば滿洲博覽會の如き我國の全國十數ヶ所に開催せられる程のものが余儀に依つて事業を營むべき事にせられた、然して大小に拘らず世人に滿洲の實狀を知へて常にその往觀の喚起に努めた。本社に於て去る七月廿一日より新興滿洲博覽會を開催し昨八日を以て閉館の豫定であつたが、本社としては相當以上の大規模の事業でもあり而も事業一周年も迫つてゐる事とて此の際九月十八日迄十日間延期する事とした、一は各種の都合にて來たり觀覽されざる向の爲めと、一は記念日を迎へんが爲めである。觀覽を豫定會期中に入場無料（但し場内整理料十錢）としたのは、一般に對する敬意を表した。滿洲國の發展である。觀覽をしまれて一人でも多くの觀覽を望みたく、精神的方面に於て豫期通り成功は以上の成績を擧げることが出來れば本社の欣幸はこの上もない。

強盜が本職の
インチキ除奸團
爆彈と誹謗廣告を商賣道具に
蠢動する三十團體

血魂除奸團といふ排日テロ團體が日本商民商舗の爆彈を投じたといふ事件が續發してゐたが、それは滿洲事變以來排日運動を煽動するに充分の效果を持つた。それは滿洲上海事變に反日心理を抱いてゐた支那人に油を注いで、全國的に排日運動を具體化せしめた。南京でも、漢口でも、蘇州、無錫、杭州、天津、その他重要都市には血魂除奸團が現れて、排日運動の尖端に立つてテロ行使の活躍を演じた

愛國運動の
美名を冠った

彼等の行動は支那新聞紙の堀動的記事に刺戟されて忽ち英雄化された、驚くべきことは英雄たらんとして打つて出た除奸團類似のテロ團體が上海だけでも三十團體餘りも現れた、如何に誇大妄想の支那人でもこれにはさすがに驚いたらしい、本物の除奸團が「僞物御用心」の聲明を發するなどのナンセンスもあつたが、九月一日まで現れ出でたるテロ團體の名前を列記すると

▲救國血魂除奸團▲救國十人團▲暗殺除奸團▲黑色救死除奸團▲抗日鋤奸團▲抗日殺奸團▲一二八除奸團▲洪々良心團▲殺奸團▲鐵血除奸團▲青年鐵血團▲抗日除奸團▲熱心滅奸團▲青年殺漢奸除奸團▲民魂救奸團▲青年熱血團▲沸血除奸團▲青年鐵血除奸團▲青年決心除奸團▲熱血滅奸團▲救國鋤奸團▲上海特別市第八區居宗救國良心團▲良心救國除奸團▲赤心鋤奸團▲血魂除奸團▲僞裝鋤奸團▲血團除奸團▲除奸義勇團▲同志除奸團▲鐵血制奸團▲青年抗日團▲走狗調查部

文字の國支那であるだけに實に凝つた名前をつけてゐるものもある。この名前の羅列は新聞紙（支那新聞）の廣告面に脅迫された支那人商店が『日貨は決して取扱ひません』と聲明を發表したもので、脅迫狀に對する回答の意味の廣告から拾つたものである、以て如何に

澤山の商店
が脅迫されて

ゐるかを窺ひ知ることが出來る。然しこれほど澤山の除奸團が現れたことは、彼等の排日運動に何等の連絡も組織もなく勝手氣儘に運動してゐることを裏書きしてゐるものであり、且爆彈を商品とする金もうけの強盜同行爲であることを自ら表明するものである、上海事變前の組織化された排日とは頗る趣を異にしてゐるものである。

強盜振りを
發揮してゐる

除奸團が中國商民を脅迫するには必ず新聞廣告を要求する、なかから支那新聞にも商店の聲明廣告が氾濫されてゐる、新聞社がさぞかし儲つてゐるだらうと想像されてゐたところ、實は除奸團は抜け目なくその新聞社を脅迫して廣告料（一回八弗乃至十二弗）をソンだくつてゐるのである廣告では『今日は○○商店に廣告を出させるから又廣告料を貰ひに來るよ』と除奸團は毅然たる爆彈魔振に迄の進展したといふ、爆彈を見舞はれた商店までの商店の方でも堪らないが、折角貴重な紙面をさいて廣告を載せた新聞社もまた一文にもならないといふ馬鹿な結果になつてゐる脅迫狀が舞ひ込む毎に新しい除奸團の名前が用ひられてある、それほどにも除奸團は増加しつゝあるが、彼等を操る者は何物であらうか？日貨の拒絶によつて

不當の利益
を得るのは

國貨公司合會などに投資された產業資本家である、いふまでもなく日本綿糸布の支那市場進出はこれら產業資本家の破産を意味する、反將介石派のルンペン政客搶兵、陳友仁等を中心とする政府屋が南京政府打倒の用具として除奸團を操縱することも事實である、又愛國運動の美名に隱れて社會的騷擾を擴大し、その際に乘じて事を構へんとする支那共產黨の策動も織り交ぜられてゐる、かくて除奸團は彼等の走狗として踊り出たのである、そして政治的色彩と社會運動的傾向を持つ分化的傾向を濃厚にした、日支關係の惡化を導く役割であり、反政府色彩を持つ彼等であつてみれば、南京政府が何日までも默つて見過す筈はない、九月一日上海と漢口と兩所で官憲は徹底的彈壓を決意した市政府　布告として　絶軌行動の取締りを發表した以上相當の決意あるものと見なければならない、彈壓の效果がどの程度にもたらされるかは今後の推移を見なければならないが、テロ團が俄に鳴りを靜めたことは事實だ又支那官憲を決意せしめるに至つたことには日本側の抗議、第三艦隊の主力上海集中など態度頗る強硬であつたことも重要な原因であらねばならない（上海特派員土田生）

リットン卿一行上海に到着

國際聯盟への報告書をやつと作り上げたリットン卿一行は四日朝張學良の飛行機で北京を出發、午後四時上海の虹橋飛行場へ着いた、寫眞は要人連の出迎へを受けて飛行機から降りた所、中央の白服姿がリ卿

この威容
一來年度豫算面に現はれる土木費

來年度豫算の中でも地方側の關心を最も集めるものは土木費である。總督府の行政豫算三千五百萬圓に比して少いが、更にこれに新規事業としての既定豫算年度割八百萬圓と、時局救濟事業費の年度割十九百萬圓は動かぬところ、北鮮開拓の五千萬圓、時局應急施設費の年度割三百七十萬圓も更角の議へ提出され、その内容は極秘に附してゐるが、更に相當多大なものと見られる

一、來年度の實行豫算三千五百萬圓に比して少いが、更にこれに新規要求があるその最大のものとして城津港修築費六百萬圓の繼續事業がありその他新規要求は前後三回に亘つて土木課から司計課へ提出され、その内容は極秘に附してゐるが、更に相當多大なものと見られる

京城にも近く
中央市場　（八）
明治末頃に於ける
我國卸賣市場の缺陷

我國の卸賣市場は生鮮食料品市場が最も多いことは上述した通りである、その市場は明治時代に於て最も發達した當時市場の風潮が自由市場の原則になびいてをつため、一般に自由主義に流れ放任なる觀方がいたる處に展開したのである。明治の末葉になつて當業者はその設備及び取引に關して改善を叫び自由主義の弊害の矯正に努力した、當時の取締法規は各府縣において交通上並に衞生上の取締をなす警察規則以外に見るべきものなく、唯當業者の營業規定によりて市場内の取締統制を保持するにすぎなかつた、されば時の農商務省は大正の初期に於て生鮮食料品の市場の改善發達に志し、まづ當時改革機運の濃厚であつた魚市場の實情を調査したのである、其の結果缺點としてあげられた諸點を述れば

一、東京、大阪の如き大都市に於てみらるゝ一定地域内に密集する各々獨立せる數個の市場或も東合市場においては多數の問屋が共同の福利を增進し弊害を除去するために申合せ規約等を作つてゐるが、競爭の結果これを無視し空文たらしめてをるのである、即ち各市場を統一し申合せ規約の實を强制する實力がない

一、賣買方法が一定してゐない、特に相對賣を行ふ市場に在ては價格が曖昧にして其の間に問屋が過分の利益を獲得する弊害があり、又荷主に對する仕切書の記載方法も區々であつてその甚雜なるものに至つては目錄その他の入費等も明細に記入せず算價を不明に付するものもある

一、問屋の資格に一定の制限若し

一、問屋の競爭が激しい結果顧りに荷主を自己に誘致せんとし虚僞の相場を通報し、そのため當に荷主の豫想を裏切り或は呼值詐呼電信を用ふることが多いため跡なからざる元價を增加し、便に營業上の統一を缺くが故に鮮魚取扱上肝要なる荷造又は容器の改良を實行することが出來ない仲買人に對してはその雜費することを與ふるが故に延滯中の代金支拂を强制することが出來ない

一、小賣に關する設備或引方法等については卸賣市場は殆んど之を顧慮せず一般消費者の便益は全く無視せられてをる

一、市場設備が不完全なるため魚類　保存に支障を生じ更に保健上交通上の弊害を與ふるもの多い

一、問屋が荷主に□□□□□□□□□□□□に陷る者が多い

一、問屋が荷主に……又は不當の□□は回收困難に□□……

法律相談

離婚したい

【問】結婚後約四十日の內緣の妻の兒がどうも不具のやうに思はれます（妻自身はさう感じてゐません）それに時々居眠りするのを見受けますが、結婚匆々これでは將來が思ひ遣られます、離婚しようとしても妻の實家の方で應じません、しかし同棲は堪へ得られないのです、訴訟すれば勝つでせうか（館前生）

【答】離婚とは法律上の夫婦關係の解消である、御尋ねてよれば內緣關係となつてゐた樣ですから離婚訴訟を起す余地がありません、假りに法律上の婚姻（戸籍上に妻と登錄すること）が成立してゐるとすれば、足の工合が惡いとか、居眠りする位のとでは離婚の裁判に勝訴の見込は絕對にありません

辯護士　堀　直喜

離婚と財産

【問】私は入夫婚姻に依つて現在戸主となつて居るが都合に依て妻と協議離婚して妻の財産として不動產の殆きは妻名義に所有權移轉の登記濟となりました、私は離婚の上實家復籍したいと思ひますが私名義の所有不動產は實家復籍したる後戸籍謄本を添付し名義變更の登記をなせばよいと思ひますが出來るでせうか（惱める者）

【答】それで宜しい

辯護士　堀　直喜

鹽務打合會
七日から三日間

專賣局では管下各支局鹽務課長並びに各出張所中の鹽務取扱官署長を招集、龍井鹽務課長統裁の下に七日午前九時より向ふ三日間局內會議室に於て鹽務打合會を開催してゐるが、打合事項は次の如くである

一、現行鹽販賣方法に對する改正意見

一、賣價の偏捷適正を期するため現行規程又は取扱上の改正意見

一、輸移入管理制度の施行が煎熬鹽業者及び再製鹽業者に及ぼしたる影響

一、食鹽鹽、漁業鹽その他各種用鹽の嗜好變遷の狀況

營口の軍隊
慰問映畫會

【營口】營口地方事務所社會係は本社から貸與された十六ミリ映畫第二回巡回映畫を入港中の驅逐艦および駐屯部隊慰問の爲め提供し左の日割で擧行した

五日夜陸軍隊公會堂▲六日夜驅逐艦○○▲七日夜驅逐艦○○▲八日夜驅逐艦○○▲九日守備分遣隊

◇株◇米◇

大株短期引跡

大新　六十五圓丁（十錢高）
鐘新　九十三圓八（九十錢高）
日新　百十二圓四（一圓十錢高）
東新　百七十圓五（七十錢高）

各地期米後場止

下關二三、丁▲名古屋二三、三一九▲金澤二〇、九〇▲熊本二〇、〇〇九▲大阪最終氣配五十八錢（一錢高）

面白いこと天下一品！
講談倶樂部
十月號

佐々木味津三先生大力作發表！

櫻田異變秘錄
間諜赤門太郎

間諜赤門太郎が不敵の大活躍！

●安政の大獄に多數の志士を血祭にあげた、井伊大老の首を狙ふ攘夷派の陰謀に、大老の身邊は蟻の這ひ出る隙もない警戒の嚴しさ！　その巾へ飛込んだ赤門太郎が決死の大活躍！

危險を目前に悠々茶をくむ大老
間諜を看破つた美女砧の危難等々
とても面白い大傑作！

百番斬り　血煙地獄街道　行友李風
攘夷派の緒を切つて街道に降らす血の雨

惡魔の呪　毒紅皿　湊邦三
妾を侮辱された南蛮武士が友人の身代りに強者と決鬪

忠臣烈婦　彈雨に鳴る鐘　渡邊默禪
傳律落城に絡はる壯烈な物語　感動感激

情の親分　國定忠次の失戀　下村悦夫
腕は強いが情には脆い忠次の失戀！忠はすゝり泣かされる

諧謔小說　人生初年兵　佐々木邦
…「何でも尖端を行く」といつて、大學を出た許りの快男子が、先づ選んだ職業は何か？　彼を繞る二人の快青年が美しい令孃等が描き出した……朗らかな珍風景！とても面白い快篇！

怪奇探偵　呪の假面　森下雨村作
怪奇驚嘆！眞に大傑作！！
突如發見した奇怪なる呪の秘密、その令孃に、正に危機一髮！

◇心の太陽…中村武羅夫
新女性讀本と激賞される面白い小說

◇現代小說『都會獸』　三上於菟吉
◇新作落語『飽戾斗』　三笑亭可樂
◇デパートの買物　水島爾保布
◇平さん非常時　川原久仁於

うき世の雨に　破れ傘　村上浪六
腕は強いが戀の攻手に四苦八苦！
快俠武士米村作太郎の鐵腕女難、とても面白い名小說

嘆の美女　秘めたる戀の十三年…瀧路耕之助
彼の無理解から愛人との仲を割かれ、愛兒と共に流轉十三年、彼女の背後に恐しい魔の手が迫つた

◇現代小說　妖麗…菊池寛
美しい女性が都會に疲えて大活躍！現代女性の姿をまざまざと描寫した傑作

悲戀小說　翡翠病む…長山青果
大作新作　檜山變化曆…三木十五
講談新作　安政三組盃…悟道軒圓玉
時代小說　滿願城…白井喬二

女性美展覽會
各界で評判の美人方の容貌に三名家の寸評つき大評判

名流隱し藝大會
あの方が、と驚かす奇抜な珍藝奇藝が澤山

笑話小咄珍談繪文庫
一つく話の種になる面白い話可笑しい話珍しい話等

戲曲　偉勳の日章旗

感動感激！胸は躍り血潮は湧く！
我が南部選手悲壯の大跳躍！
故障を押切つて南部が大飛躍！　燦爛と輝く日章旗の蔭に、彼の勝利を祈願する許嫁者の必死的苦衷等……
これぞ南部選手の輝く勝利と榮ある日本の誇りを記念する大金字塔！

定價五十錢　送料三錢五厘
東京本郷駒込坂下町（振替東京三九三〇）
大日本雄辯會講談社

各大學病院指定常備藥

補血強壯增進劑
ブルトーゼ

適應症
肺結核肋膜に
胃腸の弱い人に
神經衰弱の人に
貧血症の婦人に
發育不良兒に
病中病後の衰弱

秋の健康
（結核の手當）

夏の氣候は兒童の衞生狀態を惡化す即ち身心共に疲勞し能率を減じ生理的機能や抵抗力の減退に依て發病と罹病の機會が多くなる　殊に結核素質の方や虚弱體質の方は體力の消耗を補ひ榮養を恢復する爲にブルトーゼの服用が急務である

單味（一ケ月分）　アルゼン（一ケ月分）　ヨード（一ケ月分）　キナ（半ケ月分）　グアヤ（半ケ月分）　コール（一ケ月分）

醫學博士小田俊三先生著　呼吸器病養生法　小冊子

株式會社藤澤友吉商店　大阪道修町

B—59

北部版

勇敢な筏夫 馬賊と格闘
出動の警官隊と協力し つひに一名を逮捕

【咸興】五日咸南惠山鎭上流の對岸長白縣二十四道溝鐵心堡附近に碇泊中の筏夫及支那人木材商派遣の編筏人夫小屋にモーゼル拳銃を携へた馬賊七名來襲、現金五十四圓其他を强要したが所持金なきため同夕刻まで用意を命じて立去つた。警部に至り惠山鎭獨山駐在所に急報したところ内下四名が附近に張込み警戒中六日朝八時再び馬賊來襲の急報を受けたので越江逮捕に向つたところ内地人編筏人夫南徳、柳瀬榮男の兩人が勇敢にも馬賊三名を相手に格鬪中の現場に遭遇したので協力逮捕に努め拳銃携帯の賊支那山東省梁州府うまれ王中山(三三)を逮捕し拳銃並に實彈二發を押收したが殘る二名は現地に逃走した

十八路司令 林振青 近かく歸順

【新義州】輯安縣外岔溝の自治維持會李員李金錦は道岸自衛團の招撫に應じて同地に至り與に民衆自衛軍十八路司令林振青の歸順方につき斡旋中であるが林の條件が多いため容易にまとまらないが結局は歸順すると見られてゐる

二百名の大敵を 三十名で撃破
威容堂々と十四道溝に入城
長白派遣隊の奮戰

【惠山鎭】長白派遣隊公表＝長白縣八道溝方面に根據を有する大刀會匪は最近糧食金品の缺乏其他の關係より次第に長白縣中部に侵出し其活動稍々積極的となりたるものあり、突如九月二日夕約五十名の大刀會十四道溝（帥内派遣隊附近）に現はれ午後八時に至り無數に帥内に向ひ射撃したり、尚同日午後約二百名の大刀會匪十三道溝奥地に集結中なるの情報を得たるに依り長白派遣隊は警部補以下三十名の討伐隊と共に同地に急行し敵の兵營にて我が分隊と交戰し中には單身槍を揮ひ我が兵の陣營に突進し來りしものさへあり賊匪は遂に我が兵の追撃に耐へ兼ね敵は同方面に退却したり、木道溝一帶を形成する山岳地帶に於ける敵の損害は死者二十五名、傷者多數、鹵獲品、銃十、槍十五、捕虜二、にして我軍に一名の死傷者なし、然れども大刀會匪の行動は猖獗に價するものありて中には單身槍を揮ひ我兵の陣營に突進し來りしものさへあり我兵は既に十四道溝一帶を形成するの觀ありしも昨夜且つ附近には一般住民多數居住し匪賊に對する戰鬪は如くならざりしを遺憾とするものあり斯くして敵を潰走擊滅せしめたる小隊は附近部落の掃蕩を了り午後一時堂々十四道溝市街に入城したり

對岸の匪賊 鮮内に發砲
我が警官隊決死越江し 難なくこれを撃破

（他に長白公安隊約十名）を先づ内矢目に向け急進せしめたり、是より先敵は既に十四道溝より逃走したりとの情報を得小隊は同夜内矢目に駐り民心の安定、十四道溝方面の視察に努めつゝありしも夜半に至り前記の賊十四道溝に更に約三百名の大刀會侵入したる情報を得直ちに殲滅の目的を以て同地を包圍したるに賊は周章狼狽し四方に散亂せり午前三時三十分我兵は十四道溝を確保し無事占領せり

【新義州】東興對岸の大刀會匪四十名は六日午後一時ごろ朝鮮側に向け發砲したので我警官六名は決死の覺悟で越境し賊の側面から猛射して潰走せしめ拳銃四挺とラツパを押收して無事引揚げた

岐谷面敬老會

【咸興】咸州郡岐谷面中里では來る十日午前十時から六十歳以上の老人を招待して敬老會を開催するが當日は崔咸南參與官、江沼咸州郡守等も出席する筈

羅南高女校の 生徒作品展

【羅南】羅南高等女學校では六日から八日まで三日間生徒の製作品を主とした校内展覽會を開催した

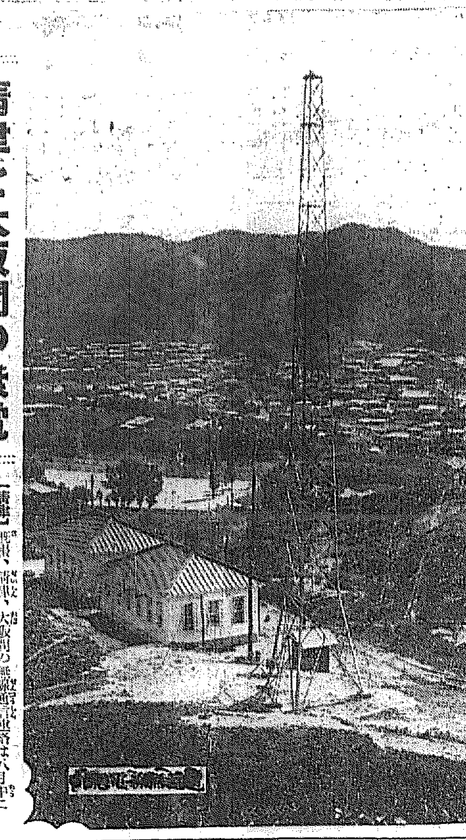

清津無電局

清津と大阪間の無電 十五日から通信開始

【清津】既報、清津、大阪間の無線通信連絡は八月中に開始する事となつてゐたが清津無電局及び郵便局舍の改築工事の爲と職員増員の關係上遲延してゐたがいよく來る十五日より通信を開始せられる事となつた（寫眞は天馬山上に聳ゆる無電局）

マグネサイド その埋藏量 實に五億噸
既に東洋一の大鑛區 咸南で新に發見

【咸興】東洋一のマグネサイド鑛區が發見された、所は咸南端川郡北斗日面德懸、陽川、龍陽の三面里にまたがる一千百二十四町歩で、埋藏量實に五億噸、從來東洋一と稱せられた滿鐵經營大石橋附近の同鑛區二億噸を越ゆることで代議士多木久米次郎外二氏から探掘願ひが提出されたもので七日咸南道警察部に情報があつた、マグネサイドはマグネシウムの原料であり同時に耐火原料として日本内地でも余り類例を見ぬ新鑛である

咸興物産會社 社長等の公判
極めて同情ある論告の上 檢事から懲役求刑

【咸興】咸興物産社長後藤新三郎（五〇）同取締役松尾昇吉(三三)の兩氏に係る背任事件の第一回公判は七日午前九時二十五分、咸興地方法院第一號法廷に開廷、藤木裁判長係り松前檢事、松岡辯護士立會の下に開廷、藤木裁判長の審理に對し後藤松尾兩氏は極めて内輪の會社であるために法律的には犯罪となるかも知れぬが何れも會社の利益を思ひ友人間の心易さから取計つたまでのもので何等犯意を持つて行つたものでなく手續き關係は代書任せであつた……との意味に基づき檢察事に陳述し次いで松前檢事は新聞の所謂咸興不祥事件の一つで自分は本年一月警檢事局に着任したものであるが咸興の土地柄誠に騷々しい。電氣府營、羅南咸興新市時代有價證券絶間なく新興都市に有力者の派閥爭は財勢伸展のために順目からめものと思ひ内査日調いずも發覺したものである

と前提して公訴事實を說明し兩人共幾多の會社に關係し紳士と認むべき人物が法律を知らなかつたとは事實でもその罪を免れ得ない。對個人的には道德であり同情に堪へぬし兩人共何等これに依つて私腹を肥したといふでもないが餘りに無知であり紳士らしくない。他にも此種の事件はあり得るから咸鏡の指りで檢舉したもので刑法原則は一年、藤崎は同じく八ヶ月を至當と認める論告の後、辯護士上茂の兩辯護士から犯罪事實の各項に亘り法の精神と作意の絶無よりして無罪の辯論あり午後一時閉廷した。判決言渡しは來る十日

支那海に 海賊船
安東の帆船 掠奪せらる

【安東縣】安東縣江岸通り三丁目政賣商賀銀帆船住吉丸（三七噸）は船長川崎嘉助(三)外及び邦人二名支那人二名乗り込み去る一月石油二千三百箱を積載し大連を出帆したが途中皮子窩管内大王家島と石城島間を航行中三日正午頃七名の拳銃所持の海賊團に襲はれ四日午後四時まで附近島嶼間を航行させられたる上現金四十二圓五十五錢洋服、靴、金時計等を强奪され六日午後二時安東に歸港した、海賊は灰白色の支那巡警被服様のものを着用してゐた

咸北の 秋繭基値
片倉製糸と 協定成立す

【羅南】咸北道秋繭の共販價格は五日道廳で片倉製糸と協定を遂げ左のとほり決定を見た
▲城津郡四一掛四▲鏡城郡四一掛一▲明川郡四一掛二▲富寧郡四〇掛七▲會寧郡四〇掛七▲鍾城郡四〇掛▲慶源郡四〇掛一右標準値段は輸賃其他の關係から京城より二掛安となつてをり生糸相場千四十八圓より千八十圓までを基準としたものである

竣工近き 禮川江鐵橋
來月下旬に 開通式擧行

【新義州】朝鮮鐵道株式會社經營禮成江鐵橋は土城から約八キロのところにありこの鐵橋は昭和五年に着手し中途公道（入道路）の改築に設計を變更する等紆餘の經路を經て昨年五月京城間組が請負ひ來る十月中頃には竣工し十月二十三四日ごろ禮川江鐵橋から開通式を擧行することになつてゐる（寫眞は禮川江鐵橋）

【新義州】朝鮮鐵道株式會社經營禮川土城間新設工事は既に竣工して去る一日から貨物および旅客運輸を開始したが土城白川間にある

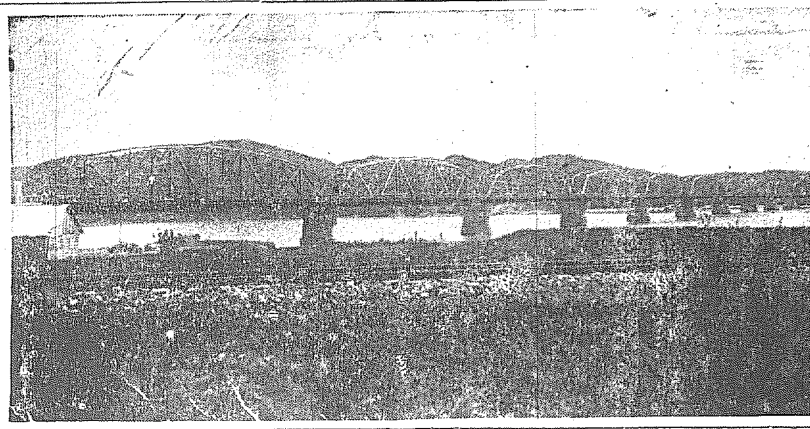

（寫眞は禮川江鐵橋）

匪賊の隱れ蓑 高粱刈取り
安東縣公署から 「各地に布告命令」

【安東縣】高粱繁茂期に至り再びコソ泥的小匪賊の跋扈も漸增しつゝある狀態にあるが安東縣下に於いても相當の被害を被つてゐるので安東縣公署では某方面よりの諭令により匪賊の隱匿物たる高粱を速かに刈取るべく各村長警團に對し布告命令を發する事となつた

會寧の牛市 盛況に終る

【會寧】五日の牛の大市に於ける取引數は八百三十五頭で、この總金額二萬四十九百九十五圓に上り本貫有の盛況を呈したが、その内譯及び賣買に當つたもの左の如し
▲賣買狀況 成育六〇三頭、賣買金額一七、一三五圓、幼畜二三二頭、賣買金額六、九六〇圓
▲賣買高選者 一等賞元西面（清津）二等賞金昌國（茂山）三等賞朴鎭珍（會寧郡細面）同尹那敦（同八乙面）同鄭敦一（茂山）內燃面洞（同）同康潤福（茂山）

川西公普校の開 校記念式

【咸興】咸州郡川西公立普通學校

柳多島橋と共に 惠山にも國際橋
某方面で計畫着々具體化
鮮滿を結ぶ大動脈

【羅南】第二次匡救事業咸北道當局の一部が築架される吉會線會寧の鐵橋架設となつて多年の懸案が一氣に解決を見るであらうことは前報の通りであるが、これと時を同じうして咸南惠山鎭と對岸長白縣との間にも架橋の計畫が熟してゐると傳へられてをる、惠山鎭、長白間の國際橋は、いはゆる西部國島と、咸南北兩道を結ぶ重要路線で、最近北鮮開拓の聲と共に惠山線が重要地位に推されてきたことも、茲に至つてその實施がはつきりと首肯され得るもので、架橋計畫の根元である、某筋では一切の設計も終り近く着手するばかりになつてをるものゝ如く、この一路線の完成は正に鮮滿を結ぶ一大動脈を新設する譯で、今後間島への關心は新たな觀點を持たねばならぬであらう

懸賞 秋の風景寫眞を募る

（一）主として風景物とするも靜物にても差支へなく秋の氣分濃厚なるものにて新規に撮影したるもの
（二）キヤビネ型とし一人にて數葉應募するも妨げず
（三）本社編輯局で審査し入賞寫眞には左の賞品を贈呈す
▲天位金拾圓（債券）一名▲地位金五圓（同）一名▲人位金參圓（切手）二名▲佳作本紙一ヶ月分購讀券十名
（四）應募寫眞の版權は本社に屬するものとし一切返戾せず
（五）締切は來る二十日 發表は締切後三日以內とす
（六）送り先は本社通信部、包裝を完全にする事

京城日報社

風爽やかな秋を迎へてこれこそシーズンにふさはし
い風景寫眞を募り紙上に光彩を添へるにありましたら
上記の條件承知の上多く一般の多數御應募を歡迎します

安州邑 事務所
十日上棟式

【安州】安州邑事務所の新築工事は一時霖雨のため頓挫を來したがその後天候回復と共に工事も着々進捗し目下本館の基礎工事を終り來る十日上棟式を擧行することになつてゐる、なほ竣工期は來る十月二十日ごろの豫定である

では九月十日午前十時から開校一周年記念式を擧行、續いて正午から祝賀會、午後一時から運動會を開始することになつてゐる

安州署の お手柄
僅か四日で 辻强盗逮捕

【安州】去る三日午後十一時頃安州郡燕湖面龍五里農村義淳（さ）が同面龍興里で馬一頭を二十一圓に賣却し歸途村境で二人强盗に襲撃されたことは前報の通りであるが屆出により安州署では金相法主任以下急行現場附近と共に各犯人相手を總取の上同面龍興里文永淳（二）を容疑者として引致し取調べた處一切を自白したので相棒の宋炳鎭（三）をも七日畑仕事中を逮捕し逃走したが被害者人は翁さんの贓品現物を目撃しこの大それた惡心をおこしたものであると

三十一圓の 牛と命の取引
盜んで逃走中逮捕され 押送中また逃走を企て 最後に川へドブン

【平壤】本籍平安南道价川郡朝陽面新平里勞働者朴寅鉉(三)は三日德川邑內大牛市場で盜牛一頭を窃取しこれを他へ卅一圓で賣却逃走したが同署警戒配置中の巡査に逮捕され四日午後四時頃同署員に本署へ押送さるゝ途中成陽面德興里で大同江へ飛び込み溺死を遂げた簡死體は遺族に引渡された

オンリー

藤原學生 醫知事 自重を 訓示に

【平壤】藤原平南知事は七日午前八時半平壤醫學講習所に赴き全校生徒一同に對し從來醫學校のある地方は風紀上面白からぬ事も起り易くその原因の學生側にあると地方住民側にあるとに拘らず遺憾の事である平壤は今日までその點を聞かぬは實に喜ばしい事である諸君は一層自重し醫學の道に邁進されたい旨訓示した

鳳凰署に 騎馬隊
匪賊來れと 意氣あがる

【安東縣】匪賊の集結地とまで稱せられてゐた鳳凰城の治安は鳳凰城警察署田上署長以下の統制で面目を改め極めて好成績に保たれてゐるが更に騎馬警官を擴張する事となり準備中であつたが七日優良なる馬〇〇頭の來鳳を見たのでいよく編成も完了し匪賊共來れと意氣益々盛んである

平壤の 大競馬
九日から ―また開催―

【平壤】平南レース倶樂部主催秋季競馬大會は六日大盛況裡に終了したが更に創立十周年記念競馬大會は九日より三日間平壤東大院大競馬場に於て盛大に催されることゝなつた盛會を豫想されてゐる

咸北の府尹 郡守會議
効果を深く 期待せらる

【羅南】既報のとほり咸北道府尹郡守會議は六日午前九時から道廳會議室で富永知事統裁、杉府財務部長、李參與官、西崎內務、山本警察部長、各課長臨席の下に開催され知事の時局を織り込んだ思想關係に特に力を入れた訓示あり、ついで會議に入つたが指示、注意、協議の諸事項とも非常時に處する緊張味が深く、農、漁、山村振興とも、實行期にある北鮮開

清津と 協力し
羅南三有志 知事に陳情

【羅南】終端港問題に絡んで清津と共同戰線を張ることになつた羅南では五日午後二時から野口道評議員、木田商工會頭、山田邑長三氏が道廳に富永知事を訪ひ天圖鐵道買收改築、淸津築港完成年度一ヶ年繰上げの要望を繼々陳情し知事の同情ある返答を得て退出した

前科五犯の 圖太い窃盜
三年半のお灸

【安州】去る二十二日午前一時頃价川郡价川面邑陽里劉鶴基方に侵入した窃盜は同日午前六時半頃同面見暁里栗嶼站附近で价川署員に逮捕されその後の調べで前科五犯の凶漢でその盜品は一年七月下旬出獄したばかりの前科五犯の曲者で七日安州法院支廳で石原判事から懲役三年半の言渡しがあつた。

歩哨を 侮辱し
軍法に問はる

【咸興】元咸州郡酒造組合技手尹璨植(三)＝假名＝は五日夜十一時二十分頃咸興初度巡邏の川島軍司令官の宿舍松月旅館前で歩哨に侮辱的言辭を弄して咸興憲兵隊員に逮捕されて同隊に留置取調べ中七日午前九時嚴正と決定した

義州郡に またコレラ
これで七名

【新義州】義州郡古城面正州洞金大貞兼李氏(こ)同人娘金福女(さ)は六日死亡檢視の結果眞正コレラと決定した新義州醫院内のコレラはこれで七名となり内六名まで死亡してゐる

安東にも眞 正患者

【安東縣】安東縣興東街居住魏興英(ニ)は五日午後發病疑似症として六日八道溝隔離所に收容した處

負傷三勇士 朱乙へ轉療

【會寧】朝鮮軍兵島田勳中名（七五聯）生田目勳三郎同上（七四）林幸上等兵（王氏）の三士は先て會寧醫院に入院中の處五日南行終列車で多數の見送りを受け朱乙溫泉療養のため出發した

早川鐵治氏 滿洲國視察

【大連】後任滿鐵總裁の噂ある早川鐵治氏は西園寺公の勸めもあるとか六日入港のうらる丸で來連約二週間の豫定で奉天、新京、吉林ハルビン、チチハルを巡遊視察し二十日までに朝鮮經由歸京の筈

林學務局長 羅南での動靜

【羅南】咸北道府尹、郡守會議に派遣された本府林學務局長は五日夜羅南着、六日は午前中會議に臨席、午後二時より羅南邑內施設を巡視した

大同金山擴張

【咸興】端川郡北斗日面龍川里の城津勃鈎金市郎氏經營大同金山は更に東拓から四萬圓の資金を得て精錬機、原動機等の設備を終了現在毎日三百人の勞働力を以て金五十匁約三百圓を採掘中であるが一日百匁は充分の見込があるので擴張のため更に東拓と五萬圓追加融資の交涉中である

人の動き

▲李範益氏（江原道知事）七日春川發約十日間の豫定で北部東海岸の漁村視察へ
▲李源鎔氏（江華郡守）六日京城府へ
▲洪元赫氏（江華郡財務主任）同上郡に出張、七日歸任
▲崔商天氏（京畿道議員）六日仁川へ

武藤大將 初の大連入り
旅順大連の兩地で 盛大な新任披露宴

【大連】關東軍司令官、滿洲國派遣特命全權大使、關東長官武藤大將は小磯參謀長以下幕僚を從へ六日午後八時着の急行列車で新任歴探及び初度巡視の途次來連驛頭には官民及學生の大歡迎を受け同夜ヤマトホテルに入り七日午前七時四十分發列車で旅順に赴き行政軍事其他の査閲を行ひ同夜旅順ヤマトホテルで官民有力者約二百五十名を招待して新任披露宴を開き八日再び來連午後六時から大連ヤマトホテルで官民約五百五十名を招き同じく披露宴開催

腦神經病に

刻下の急務

酷暑に弱つた腦の回復は今

「健腦丸」は腦神經細胞に活力を與へ、頭腦の諸疾患を一掃して、活動の資源を與ふ

故に

頭痛、逆上ノ人
神經衰弱ノ人
疲勞シ易キ人
精力減退ノ人
早老ニ惱ム人
ヒステリーノ人
記憶力ナキ人
斯る人々は速に「健腦丸」を服藥して其病源を驅逐し、明快なる頭腦、淸新の活力を更生せよ

健腦丸

適應症
▲頭痛 ▲逆上 ▲憂鬱
▲ヒステリー ▲不眠 ▲神經衰弱
▲耳鳴 ▲眩暈 ▲健忘
▲腦充血 ▲中風 ▲卒中

定價 五十錢より 十圓迄 各藥店にあり

丹平の製品

島村博士發明 腦病良藥 健腦丸 KENNOGWAN

南部版

三鎭の儒林 脫退組と大亂鬪
仲裁が却つて祟り 多數負傷者を出す

【馬山】漸く秋風吹き去る二日馬山府管內鎭田面で土地の有力者二十餘名が一派の儒林を中心として日頃の思惑等が表面化し、大分騷を演じ、遂にその際の行動となつた醜い事件が起つた 馬山郡鎭東面、鎭北、鎭田の所謂三鎭地方の兩班李鳳欽氏外、李、崔、金、柳、黃、林姓を名乘る者多數で儒林會なるものを組織し儒教の復興の實として約一千餘圓を集め今日に至つたが最近に至り、李、黃、林姓を名乘るものは同會を脫退し、新に鎭南組合を組織せんとし、京城大學教授某の名で新聖殿の祭祀の許可を當局に申請中で代表として李鳳欽氏が上城、その間何らせた處、たまたま儒林會の趣意が發見し、同會を脫退したのみならず、他の運動をなすは不都合なりとし、去る二日一味五、六十名と諮し合せ數方を訪れ不穩の形勢あつたので李は警察に逃げ込んだ處、不當にもその中數名は無理矢理に引張り出し、數町を距つた所で散々に毆打した、これを知つて一派の一派は仲裁せんとした處却つて騷を大きくし、遂に大亂鬪となり十二名の負傷者を出すに至つたが、李、黃、李らは種一味の不法を怒り、遂にその筋に告訴に及んだ

商權擴張に 卸商同盟會と 釜山商議が提携
巡回實業懇談會に共同戰線 卸商側も大體贊成

【釜山】商勢擴張を期し慶南および全南北の各地で巡回實業懇談會を開催することに決定した釜山商工會議所では七日午後三時より商議會を開いて最後的協議を行つた結果釜山卸商の取引擴張を圖るためには商議所の巡回實業懇談會の效果を期し卸く卸商同盟會と協議して一致の行動を執ることを得策とするに意見の一致を見た、一方地方取引には密接な關係を有する卸商同盟會では八月役例會を開いて同盟を實施して行く事に決定した卸商同盟會が大勢は商議所と同一行動をとつて商議所內にたづさはることに傾いてゐるから巡回實業懇談會は双方の共同戰線となる模樣である

府稅に 異議申立
大邱に廿件

【大邱】七日大邱大鳳町朴松鎬氏は府稅の賦課が不公平だとの理由のもとに府尹に異議を申立てたが外にも本年度に入り府稅府郡稅に對する異議の申立が約二十件提出されてゐる由である

全南の 棗種試作
好成績を收む

【光州】全羅南道では昨年二十町步に棗棉の試作をなし好成績を收めたが今年は二百五十町步に增加すべく九月下旬頃から蒔種する種子は總督府より全部無償配付の筈

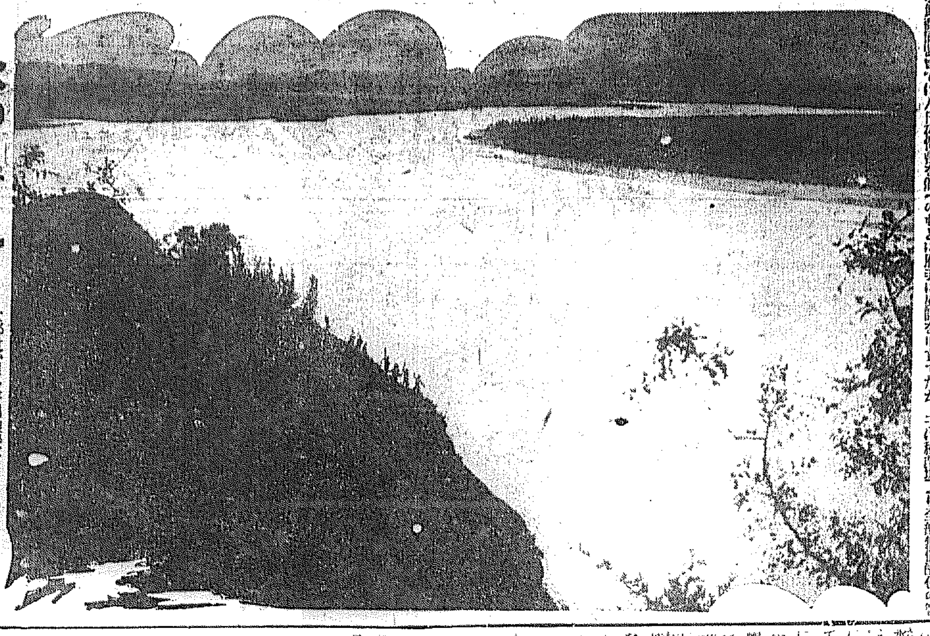

秋の日ざし——大邱府が目下遊園地施設をしてゐる花園面花巖と洛東江支流の一部

宇垣總督
十一日大田へ

【大田】七日京城を出發全羅南北道視察の宇垣總督は十一日午後五時三十五分湖南線より大田着儲城旅館に旅裝を解き十二日忠淸南道を視察する

群山視察は 中止
豫定を變更

【群山】七日朝突然南鮮地方視察の途に上る宇垣總督一行が十二、三日頃來群、一泊する豫定の報に接した府廳初め關係者その他各方面は俄かに緊張し、歡迎準備の打合せ、巡視箇所、巡路の變更等に大騷ぎを演じたが、午後に至り今度は豫定變更來群せずとの通報に接した

愛兒を「救はんと 母親大怪我」
榮町では衝突三重奏 釜山路上慘劇頻發

【釜山】交通事故の頻發に悶へた釜山署では交通從業者と經營者に對つて交通安全と注意の警告を發してゐるに拘らず七日早朝六時五分頃榮町路上で牛車と南行電車三同町三丁目の荷牛車と南行電車四九號及びトラックとの衝突三重奏が突發しトラックと荷牛車は使用されぬまでに破損した、更に六日午後八時半西大新町一丁目で阪英進の孫長子が疾走して來た濱田月動車のため路上で遊んでゐた我が子を救ひ出さんとして車輪のため跳ね飛ばされ前歯二本を折り腰部等に治療三週間を要する大怪我をした

居睡り馬夫 列車に轢かる
可哀想に馬は即死 馬夫は頭部に重傷

【大邱】六日午後九時三十分慶北軍威郡 河陽より慶山に通ずる道路の釜河間鐵道踏切りで慶北道保安課及大邱署の巡査專任の努力も甲斐なく又も無殘な鐵道事故が發生した右は永川郡永川面金錫方雇人白道俊が荷引きの荷車を牽いて永川に向ふ途中車上に乘り居眠りをしてゐたところ馬は一人で前記踏切にさしかゝつた際丁度通り過ぎの同午後十時二十五分大邱着の列車に轢かれ馬はその場で無殘にも即死を遂げ馬夫白道俊は頭部に重傷を負ひ人事不省となつたので直に列車を止めその列車に同人を乘せ大邱道立醫院に收容應急手當を施した結果命はどうやら取りとめるらしい、損害は馬二百五十圓荷車二十四圓計二百八十四圓位である

馬山酒の 聲價發揚
三品評會で 宣傳に努む

【馬山】酒都を誇る府では來る十月八日から十二月まで府廳で開催される慶南酒類品評會を目前に控へ其他個に開催されてゐるが八日から十日まで三日間に出品酒類の一の上府內各酒造場主と會談打合せ〇をかけてゐる審査を終り十一日には審査報告及び受賞授與式の盛儀をなし十二日には審査長碇水技師及び內鮮酒造各權威者によつて審査されたる清酒、燒酎、藥酒、朝鮮濁酒、醬油及び麹子の六種に亘り褒賞式を擧行するはずであるが續いて十二日から京城で開催される全鮮酒類品評會にも馬山酒の聲價を宣揚すべく去る四日、府尹から坂岡勸業主任、柵田、土田、千代田の三氏出張に全國有名たらんと各酒造業者は既にを遂げたが大體に於て會期に先立ち酒造業者を招待して馬山酒の宣傳につとめる他料理屋、カフェー、藝者、各官公職員をも招待して馬山酒の宣傳につとめる筈で、なほ十月十八日から東京で開催される全國酒類品評會にも出品すべく準備中で、酒都馬山の名はこの種品評會によつて一層宣揚されるものと期待されてゐる

騎乘二百里を走破
斥候の體驗自信を得しめ 併せて軍馬の能力を試練
龍山騎兵隊の壯擧

【大田】將校斥候としての長途騎乘の體驗と自信とを得せしめ併めて夏季に於ける軍馬の能力試驗のため來る十九日午前四時龍山騎兵廿八聯隊兵營を出發し平澤、公州、全州、光州、盛金泉、大田、成歡を經て龍山に歸隊する全長八百キロ二百里を八組で夜襲破する大騎乘行軍が行はれるが一組五名として左記二班を編成し大田には二十五日夕刻到着二十六日朝出發の豫定である

▲A組 櫻井騎兵中尉以下下士官二、兵二、馬五▲B組 伊方騎兵少尉以下下士官二、兵二、馬五▲寺內見習士官以下下士官二、兵二、馬五

妖妓戀香が ひよつこり釜山へ、
追手を逃れ股旅の女浪人 情夫高野內はどこへやら
今度は仲居に化ける

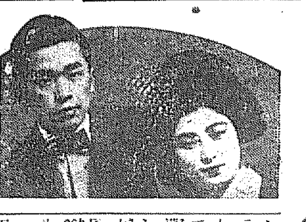

【釜山】この不景氣時代に三千圓の結婚前歡を蕩いて大邱からドロンをきめ更に京城旭町のカフェーアルプスに出現して今度はバーテンダーの高野內洲(三)を手に入れて六月末姿を消したなり杳として行方不明となり昨年十月頃來釜嶺の警察官を惱ました妖妓戀香こと中島良枝(二)が數日前から突如釜山府南濱町の料亭鮮蘭の仲居と化けて働くことになつたのを釜山署の西原刑事が探知し七日夜八時半引致し目下取調中である

×

天網恢々疎にして漏さず遂にその筋の手に押さへられた良枝は京城アルプスの女給をしてゐた當時本紙所報の如く目下新京富士町二丁目三番地本間實光に大枚千三百圓で落籍された上に仕度金八百圓まで用させて更の興に乘つたもであつたが昨年十月同樓で三ケ月を飛び出しその後は追手を逃れながら股旅の女浪人となつて轉々しながら釜山まで落ち延びて來たところを御用となつた

×

彼女が本年六月京城のカフェーアルプスから愛人高野內と手を取り合ひ經しい惡日記を綴りながら何處を廻つて來たかは謎であると共に彼女は西原刑事に正直さんと別れて京城今は一人、高野さんは內地にゐるとのみ語つて何事も語らぬ。高野內の行方も一つの謎となつて殘されてゐる釜山署では僅か二十三の若い女性がマノマと二千圓を投げ出させて落籍かされた後ドロンをきめた顛のよさに驚くと同時に同樓三ヶ月を續けた關係上果して慇懃な意味で結婚詐欺として扱へるかどうかについて西市署技師を惱ましてゐる（寫眞は良枝と愛人の高さん）

滿蒙博觀覽團 寫眞上から壽島普校、漆槨南里普校

悲戀の男女 心中を企つ
女は姙娠七ヶ月の身重 男は京城府某舘の辯士
仁川に死場所選ぶ

【仁川】去る六日、仁川見物に來たと稱して府內本町花屋旅館に投宿した夫婦暇取のうら若い男女があつたが外出するでもなく、何時も室にとぢこもつてをり旅館でも不審に思つてゐた處七日夜の仁川署員の臨檢で計らずも添ひ得ぬ戀の惱みから心中を企てゝゐた男女と判明同署で保護中であるが男は本籍熊本縣天草郡城新任所京城府桃花洞活辯野口一雄(二)女は大分縣生れ鎭南浦龍井町河乃ヨシ子(二)＝假名＝で今から三年前男が鎭南浦に滯在中ふとした機會から結ばれその後男は京城に來たが女も男の後を追つて來城某旅館で同棲中これまた娘の身を案じて、やつて來た父親からこの戀を許さぬときつぱりいはれたものの姙娠七ケ月の身をどうしようもなく今はこれ迄と仁川を死場所と定めて來仁間旅館の一室で死に直面しながらも沈思の秋にためらつてゐたものである

大邱の大掃除
一ヶ月繰上

【大邱】大邱署では例年十月に施行してゐた秋季淸潔法を今年は北部の方にはコレラもあり更にこの間の長たらしい雨で隨分不潔なところもあるといふので例年より一月早く九月二十日から向四日間淸潔法を施行することゝなつたが日割は左の通り

▲二十日大邱驛より中央通五叉路、月見山を經て女子高普通學校に至る道路以西の內、朝鮮銀行支店前十字路より上町、本町、市場町、新町を經て廣州道に至る街路北側の各町（京釜鐵道線路以北を除く）▲廿一日同上の內同上街路南側の各町▲廿四日大邱驛より中央通五叉路月見山を經て女子高普通學校に至る街路以東の內、スミレ寮前（鳳町）南に叉路より東城町二丁目、南城町、南山町を經て東雲町北部研究所に至る街路北側の各町▲廿五日同上の內同街路南側の各町▲當日天候不良により施行不能の場合はその區域に限り更に日を定む

大邱の窃盜
十數ケ所を 荒しまはる

【大邱】慶南蔚山郡生れ尹武蓮こと尹建在(三)は强竊盜前科四犯の曲者で昨年五月釜山刑務所を出所するや性懲りもなく各地を轉々として窃盜を働き本年七月ころ大邱に入れ込み東城町の某內地人方に侵入したのを皮切りに府內を荒し廻り府內村上町渡邊質川方外十數ケ所を荒したあげく句この程大邱署員に逮捕され目下取調べ中

廢物利用の 友愛セール
消費節約宣傳に 大邱友の會の催

【大邱】家庭生活向上、自力更生、社會教化等の社會事業を目的に各方面の婦人達をもつて組織されてゐる大邱友の會では、先般の聲に鑑かされてゐる今日消費節約、廢物利用の目的を達成するため來る二十四、五の兩日間、商品陳列所で大邱としては初めての試みである第一回友愛セールを開催し各家庭にある不用品を悉く一堂に集めてこれを希望者へ廉價で供給し、無駄に仕舞つて置いたものを役立てゝ生活の向上を圖るといふ催しを開くことになつたが、伊達慶北內務部長の夫人も第一線に立つて活動してゐるので、各方面から非常に期待されてゐる、出品種目は、古着古洋服、道具類、靴、書籍、裝飾品その他何でも歡迎すると

秋繭の走り
河陽から一千貫 大邱で初取引行ふ
共販は十日に開始

【大邱】慶北の秋繭共同販賣はいよいよ十日から開始されるので十日頃道廳で繭値協定をする事になつてゐるが、早くも走りが出で七日慶北としての初ものが約一千貫河陽から大邱に出廻り初取引が行はれた

乞食の 子攫ひ
仁川で捕る

【仁川】本籍水原郡長安面沙谷里乞食和俊浩は自分一人では貰ひが少ないので本年二月頃龍仁郡生れの盲目の孤兒孫某を拾ひ我子の如く裝ひ京城を徘徊中去月末日京城府鍾路四丁目徐相熺四男某浩吉(七)を誘拐巧に欺いて來仁、上仁川驛前をうろついてゐた處を仁川署員に擧動不審に問はれ目下誘拐犯人として取調べ中

豚を密殺し てお灸

【大邱】大邱南山町七二六番地南宮十順萬は七日午前四時頃より同六時までの間自宅で豚牝一頭時價三十圓位を營業の目的で密殺解體した上如何にも屠場で殺した如く見せかけるため大根にインクをつけ檢印の樣に捺してあるをこの程豚の密殺多きため折柄警戒中の大邱署員に發見され即日十圓の過料處分を受けた、なほ今後も密殺の嫌疑に對する警戒を嚴しくする筈である

神宮水上競技
馬山高女の 選手出發す

【馬山】來る十、十一の兩日京城で開催される第八回朝鮮神宮水上競技大會に馬山からの參加選手は高等女學校から左の四名である

女子自由型百米鷹谷美那子(十六歲)同自由型百米、二百米岡田久子(十八歲)同自由型二百米(十七歲)同平泳九十米、百米、秋相吉(十七歲)

なほ選手等は井口教諭引率の下に八日馬山を出發した

スポーツ

神宮競技 慶北豫選と 體育講習會

【大邱】本年度朝鮮神宮競技慶北豫選大會は來る廿三、四の兩日大邱中學グラウンドで擧行と內定、目下道體育協會で着々準備を進めてゐるが同協會では體育の向上を圖るため陸上競技を主とした體育運動の理論及び實際に關する體育講習會を左記に依り十、十一の兩日大邱高普で開催することになつたが牟高規指導界の第一人者たる矢野榮氏が講師として短距離ハードルリレー跳躍中短距離等各種競技に涉り親くコーチする筈で會費無料受講希望者は道地方課內體育協會に申込まれたい

女子部 十日（土曜）午前八時より午後一時まで女高普グラウンド

男子部 十日午後二時より五時迄十一日午前九時より五時まで高普グラウンド

海州弓有會 會員を募集

【海州】弓有會では九月六日弓術會を開催し左記諸項を決定し本格的に會員の募集に着手した

▲會則 會則には會費（月額五十錢）役員（會長一名、幹事若干名）の推擧、庶務會計の擔任者入會金（一圓）等の各項を簡單に記載す▲活動開きは來る十一月三日の明治節の佳日をトして盛大に擧行すること

平鐵野球軍 勝つて凱旋

【平壤】全新義州野球軍の招聘に應じ新義州へ遠征した平壤鐵道野球軍は四日新義州に於て四對二で新義州軍を破り同日午後十一時四十六分平壤着列車で凱旋した

安東縣の 市民運動會 廿三日擧行

【安東縣】恒例による安東市民大運動會は愈々本月二十三日安東六道溝グラウンドに於て盛大に擧行さるゝ事となつたが昨年は滿洲事變勃發の爲に中止されて居たから本年度の大會は素晴しい盛會さを見るであらう

無線と實驗 九月號出來

短波特輯號の主要目次

□理想的短波送受信機の設計と製作…高橋守彌
新しい型の短波用精密電波計…石田千代松
最近に於ける超短波の實際…山縣正秀
二〇米水晶發振器の製作について…中村弘二郎
ペントードO-V-1短波受信機…西原 通
蓄電器マイクの作り方…木村生
五米實驗のアウトライン…J Y T
ハートレイ發振回路の解說…西川太七
短波工學重要基礎公式…研究生
◇放送波兼用短波受信機の試作
◇フリンジ・ハウルの原因と其救濟法
◇發光水晶發振管…H・A・生
初步者のための標準交流式受信機…栗林生
我が國テレビの進展—曾根氏のテレビジョン概要—オリンピック中繼の大失敗—オリンピックニュース競爭—ラヂオ業界人物觀相記—（田辺・原・七尾・茨木）…森田喜久一
ラヂオ研究『七球スーパー』…北城环人
電氣通信術『電鍵操作論』
質疑解答（高瀨、川野、澁澤）
【附錄】標準短波受信回路集（五、六〇ストロボスコープ盤）…世界各地標準時對照表（切拔用）
口繪・其他寫眞圖版 本文百五十頁 定價一冊八十錢 送料二錢

最新刊發賣 無線と實驗編輯長 古澤匡市郎著

ラヂオの測定と其の修理

ラヂオ界、アマチュア、技術家へ贈る最新最大の文獻である。明解親切を極めた左の內容を見よ

□重大のニュースを聽いてゐる時に、故障で聞えなくなつた。簡單に手入をするのには主としてどんな所へ注意すればよいか。□潔癖の例のやかまし爺さんから、又聞えぬぞと電話と使と矢のやうな催促、ハテ何を準備して行つたものか。□測定器も何もないのに、一寸器械の故障を見て頂きたいと頼まれた時、何處を、如何にして診察すべきか。乞ふ本書によつて先づそのヒントをつかめ。□アマチュアは一ミリのメーターの一個位は必ずお持ちである。之を最も有効に働かすには、先づ本書を。

本書の主なる目次
故障の發見と修理法—ラヂオの故障と其の診斷。
部分品の機能、良否鑑別、並にその故障と修理法—
簡單な測定法—
四六判總クロース 寫眞版豐富挿入 定價一圓五十錢 送料廿一錢

無線と實驗臨時增刊 初步のラヂオ 正續二冊 各冊一圓 送料廿一錢

無線と實驗編輯局編 最新 ラヂオ配線圖集 定價金一圓 送料二十一錢

高瀨芳卿著 短波無線工學 定價金三圓五十錢 送料三十三錢

最新刊・大好評 小林謙三著 聽取者として心得おくべきラヂオの知識 定價金一圓八十錢 送料廿一錢

誰にも必要なラヂオの初步から、ラヂオ技術者として必要な知識までを網羅した大教科書

本書は先づ受信機の取扱方より說き起し、アンテナ、アースの作り方、雷鳴時の注意、電池、充電器の取扱、眞空管の取扱に及び、更に故障と其の手當を述べ、ラヂオの知識としては放送局の設備、二重放送、中繼放送、二元放送、國際放送等あらゆる放送の原理、組立法等を詳說し、參考編としてはテレビジョン、電氣蓄音器、トーキーに及び、又附錄の參考資料としては國表計算法、二重放送の混信分離法、雜音の原因と其の除去、各種眞空管の特性表、配線圖集等を收む。

趣味園藝の實際 記事全誌に溢る！
實際園藝 九月號
—その主なる內容—
▽甘口大根抽苔促進二三の因子…山本健吾
▽梨において袋が果實への影響…田崎廷一郎
▽枇杷に關する二三の調査…松原茂樹
▽シユザンサスの栽培…森川監
▽アスクレピスの栽培…大場守一
▽花菖蒲の品種と栽培…奧田繁次郎
▽常夏の促成栽培…左右田一輔
▽ツヽジの開花…篠崎四十吉
▽素人の趣味と山草園…岡部光邦
▽甜瓜の品種と栽培法…高橋光活
—その他重要實際記事數十篇—
定價金六十錢 送料二錢

東京神田錦町一 振替東京二六九四 誠文堂

歡迎 オリムピック選手凱旋

日本弘報通信社扱

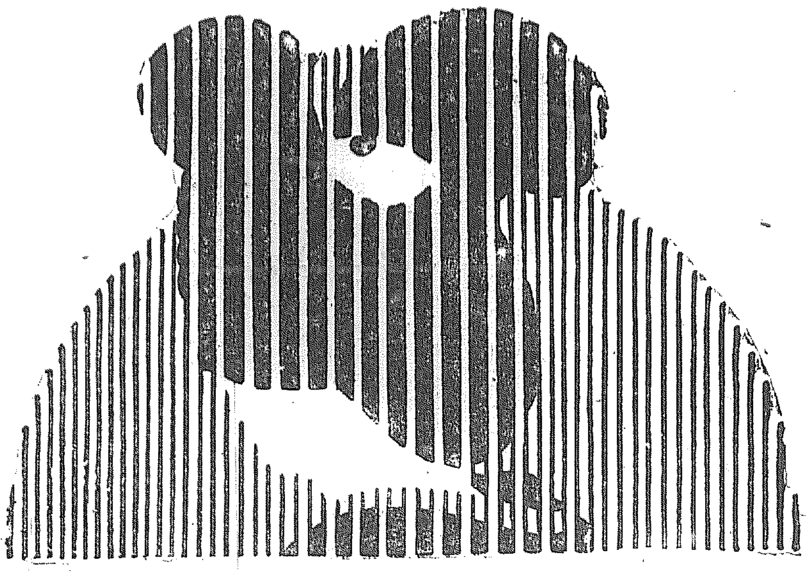

ガル・香油

初秋

一、毛髪の保護
營養とお手入れを

一、毛髪の營養
結髪にゐづゝ香油を

一、頭髪の黒きは
頭腦朗かに
氣分若やぐ

東京市日本橋區人形町
本舖 井筒屋香油店

獨逸ベルツ博士

BELTSUGAN

新梅毒 ベルツガン

ベルツ丸は日獨兩國皮膚梅毒科大家の意見に合致せる梅毒內服治療劑である

醫學博士 倉上由一
醫學博士 江副慶太郎
醫學博士 北井幾八
醫學博士 細野尚是
醫學博士 尾形讓

效力證明推薦

六〇六號とホフマン博士 梅毒は世界何れの國に於ても亡國病として非常に恐れられてゐるがこれ程恐れられて來た梅毒も獨逸のエーリッヒ博士に依つて六〇六號が發見されるや梅毒患者の救ひの神と崇められ醫者も患者も六〇六號さへ注射すれば梅毒は根本から治るものと信じて居た處が其後の實驗成績に依ると種々な缺點が指摘され一部では失望の聲さへ放つ樣になり同時に之が完全を期するにはベルツ丸の如き[illegible]協力を有し新陳代謝の機能を旺盛ならしめ血液や淋巴液を淨化する內服藥がどうしても必要であると云はれる樣になつて來た。この事實に就いては先年大阪に開催された日本醫學大會に出席の獨逸ボン大學教授エリック・ホフマン博士も講演中に强調して醫學界に大きな波紋を起した事は有名な話である。

病勢とベルツ丸 六〇六號を二十本も三十本も試みても治らぬ患者の多いのはどう云ふ譯かと云へば注射は梅毒に犯されて二三ヶ月過ぐとも一年以內に行ふのが最も效果的で、一ヶ年以上も經過した全身梅毒や第一期症狀のない遺傳梅毒はどうしても內服藥に依つて全身驅梅をなす事が梅毒治療の大切な條件である內服藥ベルツ丸は此原理に基いて創製された卓效藥であるから初期に注射と併用しても驚くべき效果を奏し快癒を促進し梅毒患者の七割以上が侵されると云ふ潛伏梅毒などの心配はなく極めて短日月に根本から梅毒菌スピロヘータを排除し全快するのが通例である殊にベルツ丸の偉大なる效果の誇れる點は注射にて不可能とされて居る潛伏梅毒遺傳梅毒に奏效著しき事で此の事實に就ては旣に醫學界の學說の一致せる處である。

ベルツ丸の適應症 ベルツ丸は永年梅毒に惱まされて何を試みても治らぬ、梅毒、黴毒、冷え毒、梅毒性リウマチス、潛伏梅毒、遺傳梅毒、梅毒性のため常に便祕したり、ニキビの樣な吹出物や頑固な腫物に惱まされ、凡ゆる內臟を犯され常に顏色蒼白く虛弱な體質等に效果が著るしいベルツ丸の服用は何等の副作用を伴はず血液や淋巴液を淨化し毒素を大小便と共に體外へ排泄して病勢を輕快に導き全快へと向はしむる。

尙ほベルツ丸服用後一應血液檢査をなす事は梅毒が完全に治つたか否かを知るに大切な事である。

本劑は梅毒、黴毒、横痃、しつ毒、ひえ毒、せきずゐ、腦梅毒、遺傳梅毒、リウマチス、瘰疾の皮膚病、ニキビ、吹出物、腫物、凡て梅毒性疾患に卓効あり

藥價 十八日分 三円、卅二日分 五円、六十七日分 十円、百四十一日分 廿円、二百廿七日分（徳用）卅円
送料 內地各十五錢 海外四十七錢 代引十五錢增

東京市日本橋區濱町三丁目四〇番地
發賣元 鈴木日本製藥社 社主 鈴木清二
振替東京一〇五・電話濱花 一〇五・一〇六

全國有名藥店各デパート藥品部にあり、尙ほお求めの節は必ずベルツ丸と御指定下さい。模造品を販賣する藥店があります。

代理店 東京―玉置、大木、中田 大阪―高橋、丹平、小林、賢藥、日本賢藥 京都―田中 名古屋―小林、荒川

ヘチマコロン

BANZAI!

戰勝に輝き
健康美に輝く
ヘチマ愛用の
選手諸君を
心から歡迎いたします

日ヤケ止めに
荒レ止めに
洗顔後に
湯上りに
お髭剃後に
お化粧下に
白粉のとき水に
お子樣のお肌に

ヘチマペーラム・ヘチマコロン・ヘチマクリーム本舖・東京・天野源七

一フけ眞珠の肌にする!

ラブミーバニシングクリーム

美人（びじん）となる機會（チャンス）

今使つてゐらつしやるクリームで、お美しくなれなかつたら、今度はラブミーのバニシングをお求め下さい、聰明な方は美人となる機會を決してお逃しにはなりません。

日やけを超特急で落し
眞に白い輝いた肌にし
青春の彈力のある肌を保ち
白粉ツキの無難な肌を育て
夫君のヒゲ剃りには完全な
消毒と整肌をします

定價 大 四十五錢 小 二十五錢

全國有名百貨店・化粧品店・藥店にあります

ラブミー化粧品本舖
株式會社 奥住商店
東京・大阪

待望の肉彈戰 九試合の豫想？

横綱級木南、大森の顔合せ始め 殆んど初の對戰だ

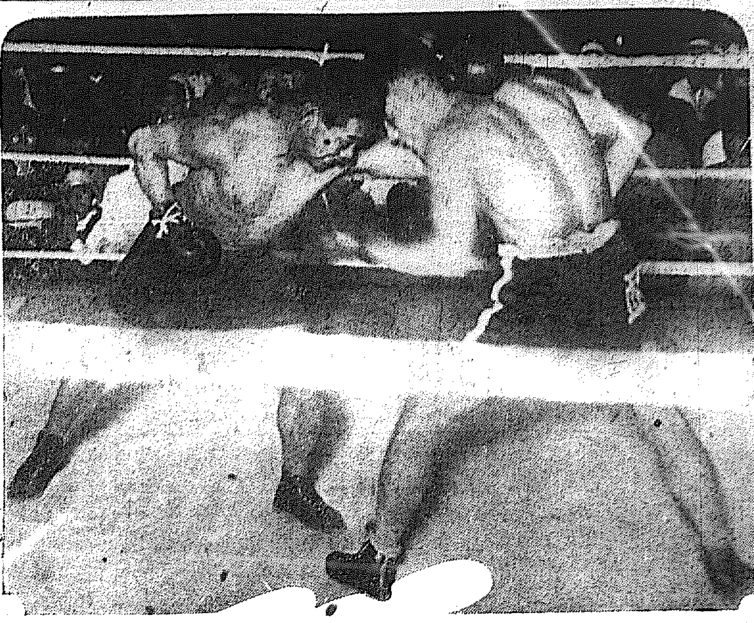

待望の肉彈戰――來る十一日訓練院で行はれる日本プロフェショナル拳闘選手權大會は、さきにスポーツの精神、近代的魅力ある拳闘技の眞髓をファンの腦裡に深く刻みつけただけに、拳闘熱に一層拍車をかけ、今やその豫想の渦を卷いてゐる、出場選士は何れも萬般の大節で興味の人選だが二、三を除き顔を合はせるのは今次の大會が始めてで、從らにその勝敗豫想を許されない、然し大體に於いてその選手の特徴や技の巧拙によつて決せられるのであるしその日のコンディションにも據る所が多く、當日は意外な番狂はせを演じるかも知れない、そこに又拳闘の興味もある譯、さて決定した九試合の結果はどうか

入江對丹田 ライト級同士、共に新進、入江はワンツーのストレート丹田はワイルド・スイングが得意で、若し入江がラッシュすれば優勢とならう

小林對武藤 奔天で引分けとなつた双方負けられぬ試合だ、共にワンツーのストレートが得意で互角の腕前だからその日のコンディションで勝負は決せられやう

野澤對森本 兩者共ハードヒッターだ、終始パンチの雨を降らすだらう、華やかな闘ひで決勝されると思はれる、得意の技は野澤左右のスヰング、森本はレフトストレート

藤谷對長岡 藤谷はハードヒッター、長岡はワイルドラッシャー、互に戰法が違ふから、そこに火の出るやうな面白い試合が展開される、勝敗は容易に逆睹出來ない藤谷はカウンター

江口對元村 江口はタフ、ブロー長岡はラッシュが得意ー、得意の左右ストレートで驀せん、元村はレフトのジャブライトストレートでこれに揃る得意のアッパーカットで江口を攻めん兩者同士の一騎打だ

津阪對窪田 双方共スウヰングが得意奔天の引分けを京城で決勝するのである殆んど互角だ一寸勝敗の豫想がつかない

川崎對大津 優勝大津の猛烈なラッシュは過般の大會でファンに絶大の拍手を買つた川崎には復讐戰だから必ずや得意のストレートで肉迫するだらう、これに對して大津はライトウエイトのナンバーワンとしての對戰振りが觀物である

名取對渡邊 クレバーのボクサー名取は老ひ、猛烈な左右ストレートを以つてノックアウトせんことはない、併し相手は一段と重いウエルター級の渡邊で、しかもワイルドラッシャーで有るやな選手、ワイルドスウイングを得意としてゐるので果して名取の思ふ儘にやれまい、この邊の試合になると大國同士の闘ひだから堂々たる試合を見せやう

大森對木南 今まで顔を合せた事がない、今回京城で始めて試合をするのである、これだけでも今度の大會の大收穫だ、横綱同士で、木南のタフ、老巧、大森の巧妙な試合振り、双方得意の技は木南はライトスウイング、大森は左右ストレートで、これが當日の最高試合である【寫眞說明】向つて右大森選手、左は木南選手、インハイドしてボデーブローを打つ瞬間

九・一八を期し 大抗日テロ計畫

未然に發覺警戒中

【北平八日發電】北平二三學校學生は十八日の記念日に大抗日テロを決行すべく計畫中なるを當局の發見するところとなり當日は大彈壓を加へるに決定した、併し當日は相當紛擾あるべし

東京瓦斯疑獄は 瀆職事件に轉變す

政界の某巨頭も關係 當局の態度注目さる

【東京電話】東京瓦斯に絡まる疑獄事件は今や瀆職事件として發展せんとする形勢に轉變せんとしつゝある、即ち鈴木前常務の時代に五十萬圓の社金を不當支出して地盤を斷行し之が爲め政界各方面に賄賂をまき散らしたものであるが之を受けたものゝ中には珍しくも政界の巨頭を含み其の額十萬圓と言ふことも鈴木前常務により自白されてゐる、この外に某政黨の領袖で曾つて閣僚たりし者も其の中に介在し、東京市の要職にあり彼も二回に亘り巨額の金を鈴木前常務より受けてゐる、しかしてこれら巨頭と鈴木前常務との間を往復仲介の勞をとつたのは名もなき某郵便局者で巧妙に之等巨頭の間を泳ぎ廻はり此の疑獄を出現せしめたものである、前巨頭を鈴木氏から受けた政界某巨頭に對し檢事局は如何なる態度に出るか興味を以て見られてゐる

宗教・宋道済外十一名にかゝる治維法違反事件第一回公判は九日午前九時から京城地方法院第四號法廷で山下裁判長係、佐々木檢事立會ひで開廷される

鈴木代議士 瀆職事實を認む

【東京電話】東京ガス事件は鈴木元常務、岩崎現社長の留置に次き八日岡本副社長の召喚を見、重役の五十一萬圓横領事件は一轉して一大瀆職事件に展開せんとする形勢に立到つたが鈴木氏は檢事の取調べに對しすでに勃散した民政黨代議士、當時の商工政務次官鶴山勝太郎氏、元市會議長小島七郎氏、政友市議の大補所で元代議士西岡義信氏等に相當の賄賂した事は認めながら、現在政界に活躍する人物に對しては口を鍼してゐるが、三氏の瀆職を認めた以上瀆職の事實は歴然たるものあり、この點に向ひさらに重要人物の召喚を行ひ追及することゝなつた

岡本副社長も召喚さる

【東京電話】東京瓦斯疑獄の鈴木前常務、岩崎社長は兩瀆職に留置された儘取調されめが岡本副社長も遂に八日午前七時半頃召喚され前二氏供述の眞偽につき更に檢事より訊問を受けた

李雲赫等の 公判けふ開廷

西大門署爆彈の反帝同盟事件の李

グロナウ機の 歸還飛行日程

【土浦電話】グロナウ大佐は七日霞ヶ浦海軍航空隊に來隊愛機ドルニエワール號の整備中であるが八日左の如く今後の日程を發表した十六日午前九時霞ヶ浦を出發名古屋に飛行十七八兩日京都奈良大阪、神戸の各名所其他を遊覽十九日名古屋より鹿兒島に飛行廿日鹿兒島發上海に飛行する同上海よりのコースは香港マニラ蘭領印度を經て西部豪洲を横斷一氣に伯林に歸還飛行を行ふ

賊八十名を 撃滅す

【奉天】局子街來電によれば局子街東方約五キロ匪賊谷地に匪賊ありとの情報により南〇隊及梅野〇隊は協力してこれを掃蕩することに決し七日午前二時守備地を出發、午前五時花林村東方二キロの部落で匪賊八十名と不意に衝突し交戰約三十分ののちこれを殲滅した、敵の死體現場に遺され、我軍損害は南〇隊秋野上等兵戰死、梅野〇隊の梅野少尉は足部に輕傷、松本上等兵は左腿盲貫銃創更に右手に貫通銃創をうけた、ついて家屋內より頑強に抵抗する殘敵を猛烈に攻撃し殲滅した

匪賊又もや 對岸から發砲

【平北楚山警察署發八日發】七日午前十時大刀會匪約四十名は東興署上蓮坪出張所對岸通山溝附近に現れ上蓮坪出張所に向け發砲したので直に應射し東興署から增援せる交戰の後匪賊五六名に重傷を負はしめ潰走せしめ馬一頭を倒し槍、青龍刀、旗外十一點を押收した

宮崎選手 船中で發熱

【東京電話】水上古米に優勝した宮崎選手は船中で發熱三十九度に上り、横濱着と共に自動車で赤坂植木屋旅館に入り面會を謝絶し醫師の手當を受けてゐるが扁桃腺炎で心配はない模樣である

私娼窟全廢の餘波

許可營業者間に 制度改革論叫ばる

識者側にも一大センセーション 制度是？業者否？

本町署の私娼窟全廢の與は如何に許可營業とはいへ營業者の生活を脅かすものとして世間に一大センセーションをまき起してゐるが一般識者の聲として目下警察當局の營業許可制に對し漸く賛否論が表面化するにいたつた、即ち從來警察首腦者更迭の都度飲食店方面は勿論、カフェー、料理屋その他許可營業の取締に差異を生じ營業者の迷惑一方ならず、わけて府內では各署により取締は異なりために種々なる弊害を生んでゐる、殊に警察首腦者は永くて三年短きは一年でその職を去る者あり、この間の取締もそれに應じて差違を生ずるが如き現狀にある、わけて各營業者とも不況のドン底にあるので警察側の希望通りには行きかねるといふのでこの點何とかある程度の不變的な規約が生れんことを切望してゐるので、或は今回の本町署の與を導火線に制記意志を表示する運動が表面化されるのではないかといはれてゐる

東部飲食店組合 或は解散か

夕刊所報の通り本町署は八日突如府內各所に散在する曖昧飲食店に對し明年四月迄といふ期限付で他の營業への轉業を慫慂し以て所謂私娼窟の掃蕩を聲明し業者は今更ながら呆然たる有樣で、中でも昭和五年の暮移轉した東部一帶の飲食店四十七軒は絶望の聲を放つ狀態となつた、即ち現在の彼等には財界不況のため殆んど客足稀となり何れも窮迫のドン底にあるために他に轉業せよといはれてもこれに要する費用の捻出は目下の所その見込みたゝず何れも生活苦の十字路にたつてゐる、更に一方同所に於ける會合はある程度まで警察側の要求をきゝ入れた結果によるので、それより來た話もあつたゝめ中にこの不意打的な當局からの命令に全く根こそぎにされた觀を呈してゐる、一方本町署當局の今回の方針に對しすでに組合は無用の長物であるとの議論をなすものもあり總會を廿日開催の所十五、六日頃に繰上げて開かれる筈で或は斷然解散の方針に出るのではないかといはれてゐる

署長と組合長 深夜の會見

一室を閉して

中村署長は私娼窟の全廢に及びこれに伴ふ業者の轉業が社會的に重大性を帶びて來たので八日午後十一時半本町署に東部飲食店組合長の出頭を求め、一室を閉して兩者間何事か重要協議が行はれて九日午前零時半に至るもなほ會見は續けられてゐた、果して此の深夜の會見によつて問題は如何に解決するであらうか頗る注目される

龍山に 水の脅威去る

排水ポンプ竣工

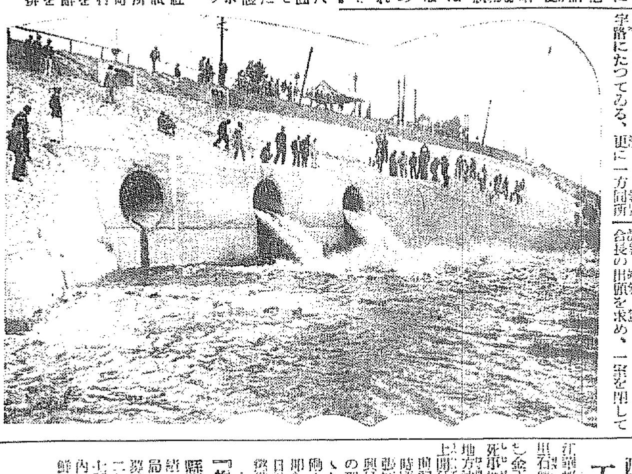

總工費八萬六千圓を要して竣工した水害救濟用排水ポンプ竣工試運轉式は八日午後二時より龍山旭川堤防京電ガスタンク前敷地に於て松本知事以下三百餘名の參列下に盛大に擧行された、式場竹下神官と共に一同ポンプ建物內に設けられた祭壇前に着席、加藤神社竹下神官の下に修祓、降神の儀が執り行はれ、ついで祝詞あり、試運轉に入る、のち內務局長代理榛葉土木課長、本間京城土木出張所長、平本工事主任、關組、三菱商會社、松本知事、井上府尹、町總代の玉串奉獻あり、再び竹下神官の下に撤饌、昇神の儀が執り行はれ午後三時四十分祝賀會に入つた、一同竣工なれる排水ポンプを前に野外宴會場に着席、土肥町總代の挨拶に對し松本知事の答辭あり、酒にオデンに杯を交して午後四時散會した（寫眞は三台の百八十馬力電動機によつて一秒間四十石の排水機能を發揮しつゝある排水のありさま）

秋の感觸 （七）

京城の郊外にも― 秋の空氣はある

健康美を誇る秋のピクニック

ピクニックの秋――京城驛を思ひ切り早く出發することにして仁川行きの午前六時四十分、朝早く起きただけでも愉快で愉快で堪んなくなり、勿論汽車はエコノミカルに三等の少々かたくてもかまはないクッション、汽車一杯汽車は秋の淸新な空氣を破つて驀進するピクニックである代りには驚異ひ向ふのクッションには玲瓏の秋空を想はせる樣なカップルの對象を必要とするがそんな感傷さを今こゝに思ひ切つて抹殺して、見よ！車窓より眺められる田園の秋、收穫の秋、力強く迫つて來る更生の秋、三二年秋のピクニックは健康美を持つてゐなくてはいけない、それにパンクチュアルであることゝエコノミカルであることを與いではいけない、だから月尾島に行つても心ゆくばかり潮風の喜びを滿喫して、さつさと引揚げてまた暗くならない午後五時九分京城驛着列車位に間に合ふ樣に歸途につく

32年秋のピクニックは溯りがあつてはいけないのだ、左に記載するものは秋のピクニックに好適と思はれる京城郊外のグワイド・ブックだ

淸涼里 東大門から電車で行く、汽車で行くなら京元線淸涼里驛で下りる松林の淸涼里には茶店なんてものはないからサンドウイッチぐらゐの用意は必要だ

北漢山 男は君の男性美を彼女に誇示すべき唯一の峻嶮の嶺だ、獨立門から把撥里を經て山城の西門といふところまで約四里こゝから人力車ぐらゐを利用したらいゝ

南漢山 往十里から約五里ばかり、京城からバスを利用して山登りの健脚を誇示するところ孔德里、龍山驛から分岐する龍山線の中間の一村落で纛州通りから電車でも行ける、一帶の丘陵の杏松に英氣を養ふに足る

麻浦 孔德里の先き、漢江畔にある、夏に最もよしといへど秋またよき風致閑雅の遊覽地

鳳凰公園 人道橋を渡つた對岸の山丘に遊園したところで山麓さの漢江神社からは眺望にいゝ

洗劍亭 彰義門の裏手北門から坂を北へ下ること約十町ばかり、溪流懸崖より落つるの壯觀

×

汽車で行く手近かなところで、朱安のハゼ釣り、富平附近の魚釣り、桃、ぶどう園遊覽の魚釣り、ぶどう園等優雅の趣味も秋の味覺をそそる

起訴收容さる ○○○○○氏

東上中を召喚されて

談合事件でさきに起訴中止となり東上中の盧京城地方法院豫審判事の召喚に依り七日午後六時五十分歸宅、土木界の巨頭○○○○○氏は八日午後三時四十分人目を避けて京城地方法院に出頭辯護士控室に少憩、午後四時七分第三號法廷に入り吉川思想判事の取調べを受けてゐたが同四時三十分豫審判事の令狀により起訴豫審に廻附身柄は西大門刑務所に收容された

滿洲國が新京に 中央氣象臺建設

十一ヶ所に觀測所

【新京八日發電】滿洲國では産業開發と最も密接な關係を有する氣象觀測のため新京に中央氣象臺を設けその他全滿重要の地十一ヶ所に觀測所を置くことに決定したがこの經費約五、六萬圓である

醉った男を 五人で毆殺す

江華郡松海面下道里金學用(三九)同里石興坤(三〇)金順伊(三〇)金保同(二九)金正殷(二〇)の五名に係る傷害致死事件は八日午前十一時から京城地方法院で金城判長係廣瀨檢事立會の上開廷された

顛末五名は去る六月二日午後八時頃江華郡松海面下邑里飲食店にて同郡府內面菊花里鄭興昌と酒宴中鄭は醉つ拂ひ何等の理由もなく被告五名に摑みかゝり或は蹴り付け散々亂暴を働く處から被告は憤慨し鄭を袋叩きにした爲め鄭は腦溢血を起し翌日遂に死亡したもので檢事は各懲役三年を求刑した

『銀河』の圖案 懸賞近く發表

豫想外の好成績を以て締切を終了した懸賞圖案募集品『銀河』の圖案懸賞應募數は無慮人員一千三百三十二名、圖案種別二千七百四十二、之を地方別に示せば內地一名の二十二、二千二百十一名（二千一百二十一）鮮內千二百十人の二千四百二十一種、滿洲の二人、二種の應募成績であり、委員會として局內よりは各課長、局外よりは龍中石黒遞信氏、京中日吉守氏、高工山形韶賀氏、第二高普佐藤氏の四氏を嘱託、近く審査して成績發表の豫定である商銀賞は十月一日の總督府施政記念日を期して行ふ筈であつたが、英國よりの機械未着のため十月下旬か十一月初旬になる見込みであると

桑原選手惜敗

【フォレストヒルス七日發電】全米男子庭球選手權大會準々決勝で我桑原選手は米國の強豪ロット選手と戰ひ惜敗した、桑原選手の勝は初めから豫想されたがロット選手のネットプレー罪かで桑原選手を抑へた

ロット（米）　6―2　3―6　4―6　3―6　桑原（日）

實業軟式リーグ 鐵道勝つ

◇對商銀戰

京城實業軟式庭球聯盟リーグ商銀對鐵道第一回戰は八日午後四時半から府銀コートで開始戰譜左の通り

商銀		鐵道
第一ラウンド		
洪・林	一―四	山口・秋山
金・保（住）	四―〇	吉金・野
安・李（田）	一―四	長島・沼
島・劉（川）	四―〇	谷吉・田屋
李・申（昭田）	一―四	張渡・邊
第二ラウンド		
金・保（住）	四―三	山口・秋山
島・劉（川）	三―四	長島・沼
金・保（住）	三―四	張渡・邊

柿の木泥棒

府內蓬萊町四の二三九無職李在龍(二三)は昨秋蓬萊町四丁目金露所有に係る柿の木三十一株を自分の所有物なるが如く吹聽して府內三坂通四柿商某に價格五十圓で賣却同方面は始めをしてゐたが露西大門署に告訴されたが取調べに從ひ犯人は外にも他人の土地を同樣手段で詐取してゐた事も判明嚴重取調べ中である

燈火管制施行 十八日の平壤

【平壤特電】平壤に於ては來る十八日の滿洲事變記念日にあたつて戰死將士慰靈祭執行、軍事講演會開催のほかに同日午後九時半から在鄕各部隊、在鄕軍人その他參加の盛大なる防空演習を行ひ、同十時半より五分間全市燈火及び府外方面にも燈火管制を行ふこととなつた

サンエッチ 軟クリーム

ウロス 治淋劑の革命 强力內服注射藥の發見 內服して効力注射を凌駕し副作用絶對に無し
世界の淋疾醫學は劃期的注射原藥アクヂリン酸錯體の新發見により正に革命的一大轉換を觸した。ウロスは此の注射原藥を主劑とし生藥數種の配合により內服して効果注射より更に絶大、絶對に副作用無き世界的創製であつて、ウロスの一日量は優に注射一回の藥量に匹敵する。而も形狀は仁丹狀の小粒子なるを以つて服用簡易、發用值少にして現代最高最新の療法を行ふことが出來る。
小三圓五十錢 中六圓五十錢 大拾圓 送料各十五錢
東京神田今川小路 アルス藥品部 振替東京七三一九番 全國著名藥店及デパートにあり

FBS ボールベアリング（カタログ進呈）國産隨一
英國ボールベアリング規格試驗ニ於テ特優秀位ニ入選ス
大阪市港區北境川町三丁目電車通 藤原ベアリング製作所 電話西(43)六七四番

モーリス 日收 一〇・〇〇〇・〇〇円 殺夕影長88號（カタログ進呈）農林省 入賞は本機のみ 大阪堀川二丁目 ホウトク商會

●頭痛にノーシン●

巡査 內地及植民地の巡査志願者は本會發行の巡査講成講錄にて合格必勝せられよハガキで申込次第留册及全國試驗日割表無代進呈す 東京市麹町二ノ三五 日本警務學會

東京品川驛前 寫眞學校 失職は技術家になし僅か三月で卒業學力年齡を問はず隨時に入學許可（規則送呈）就職も親切に世話す

子供のつもり ツルチュウ 淋しき子のない奥樣に
結婚後永い間子寶の恵まれなかつた私は種々様々の手當や藥を試みましたが何んの効果もなく最早自分は子供の出來ぬ不姙症とあきらめ失望致して居りました處が最後に試みた藥草で永年の不姙症より救はれて姙娠し丸々とした子寶を得ることが出來ましたこの喜びを過去の私の樣な惱める奥樣方にお教へ致したく思ひます子のない方は先づハガキで申込で下さい子寶を得た體驗記錄を無代で進呈致します 奈良縣生駒町山四丁目 淺井きみ枝

鋼鐵船賣却 進水大正十一年一月 噸數七十噸 機關ヂーゼル百五十馬力 東京市京橋區越前堀三丁目 清水商事株式會社

月やく 不安なとまりで御心配の方、他の無効藥に失敗しお困りの方に波ねる時に局部に藥を挿入して確經する良藥あり此藥は直接局部でトケテ作用し安全に流經致します十手遅は早いが肝要です直ぐお手紙で御申越し下さい良い手當の說明書を無代で秘密に進呈致します 奈良市小西町表原 松葉口

虛弱に滋養と强壯 無臭ニンニクエキス 滋養卵油鰻油 代金 五十日分 三十日分 井上又七

京城本町二丁目 田中時計店

年數御相談 恩給金融 秘密嚴守 誠實第一 親切 森田耕

恩給立替 旗丸商會 西村商會 朴商會 千葉商會 マルナカ商會 江州屋本店

皮膚泌尿花柳病 醫學博士 渡邊晋

京日案內

貸家　貸室　女中　猟犬　夜間　看護　廢鷄　恩給　女中　毛糸　恩給　恩給

特別案內　店員採用 村木時計店人事係

ばい毒りん病專門 和田醫院

命の最高峰 (216)

平山蘆江作　布施春長畫

「どういふ點が、ちがつてゐるんです」
山路はなじるやうにいつた。
「君んなちがつてゐる」
「みんなとは」
「假りに聞くが、人間同士の交際に、感情を傷ける事は好い事か惡い事か」
「無論惡い——かも知れません」
「惡いですとも。好きを好きとし嫌ひを嫌ひとする。そこに人間同士の正常な交際が出て來るんぢやあるまいか」
「併し、それは時と場合によるでせう」
山路が仔細らしくいつた。
「はゝ、山路君の口から、そんな返事を聞くのは可笑しいなア。山路君自身、先刻が、そこに、特長を持つてゐるんぢやないか」

だけの都合でせう」
「さうかも知れない。」と同時に、君たち二人の今後を築き上げる都合でもある」
「そんな事、判りやしませんよ。——麗子ちやんにとつては、あるひはさうかも知れないが、僕の方まで、一緒には云はれないでせう」
「いや、云ひ得る自信を持つてるからいふんです。現に、二人が、けふのやうな他人行儀でなく、以前の通りの親しさをさらけ出して仕事にかゝつて頂きたいんだが」
山路も麗沙子も默り込んで了つた。
「どうです。諸君、余計な事をいふやうだが僕は少し、僕に考へてゐる事があるので、その爲め、貴人つた事をいはなければならないんだ」

「狷谷さんが、二人の事について、どんな風に考へておいでか知りませんが、僕の事は、これ以上、深入りをしないで下さい。僕と麗子ちやんとの交際についても、なりゆくまゝにして置いて下さい」
「なぜ、僕のいふ事が氣にさはつたのか」
「さうぢやないんです。本當の事をいへば、僕は、今まで自分で氣が付かなかつたんですが、麗子ちやんに對して——」
ここまで云つて、ぷつつり言葉をきつた。
「麗子ちやんに對して」
「——親しみを感じてゐる以上だつたからです」
「といふのは」
「一口に云へば、僕、麗子ちやんに惚れてるんです——」
「山路さん」
麗沙子がたしなめるやうに云つた。
「默つてゐたまへ、麗子ちやんだつて、僕を好きになつてゐるんだ」
あまりの率直さに、麗沙子も、狷谷も、顏負けがするくらゐだつた。

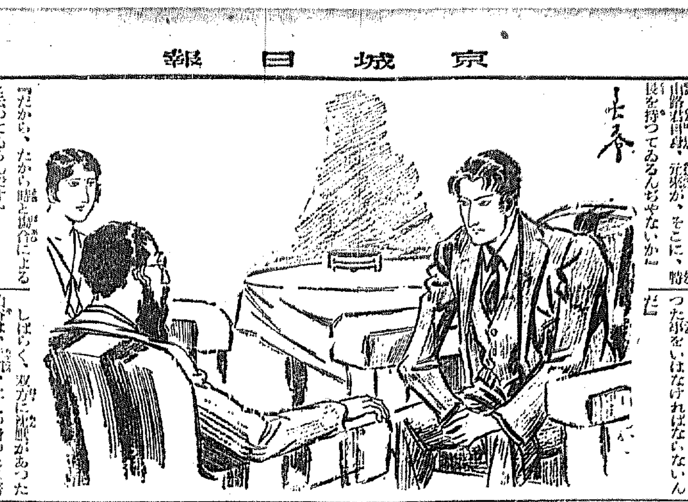

「だから、だから時と場合による。と云つてゐるんです」
「おや、假りに、遊戯氣分でかてゝ見よう。心ではいやでたまらないのに、あるひは互に媚び合つてるとか、口先ばかりで、又は表面ばかりで、親しいやうな風をしてゐる人があつたとしたらどうなる」
「無論そんな奴は相手にしない」
「さうだらう。いやな奴を好いたらしく操ふ事が、憎むべき事なら、同時に好きな相手に對して、好きでない態度、あるひは、何でもない態度をとる事は、當然、憎むべき事と思はないか」
「狷谷さん、あんたは何の爲めにそんな事をいひ出してるのか知らないが、僕と麗子ちやんの間の事なら、そんなに心配もやないんですから、默つて下さい」
「いや、默つてゐられない立場になつてゐるからいふんです」
「默つてゐられない立場とは、どういふ立場なんです」
「僕は君たち二人の同心協力によつて、漸らしく、自分の社會的位置をつくらなければならないといふ立場」
「それはあんたの勝手だ。あなた

しばらく、双方に沈默があつた。狷谷は、靜かに、二人の身の上に親しく接近してゐる。接近した氣ひに乘つて、不思議なほど、二人をかばはうとする樣子が見えてゐた。
「狷谷さん」
山路が急に顏をあげて、狷谷を直視してゐる。
「何です」

九月九日（金）　ラヂオ

午前六時〇分　ラヂオ體操（A）
同一〇時〇分　氣象通報
同一〇時四五分　料理獻立、日用品値段、鮮魚卸賣相場　京城府廳、水產市場發表
同一一時五九分　正午の時報、ニユース
午後〇時三〇分　講演　青年部落　濱田　旭横
同一時一〇分　家庭講座　家庭教化と演藝（一）　沈　廣
同二時一五分　家庭講座　秋蠶の話し方（三）　岡田　耕司
同四時〇分　ニユース、公示事項
同五時四五分　職業紹介事項、當夜のプログラム發表
同六時〇分　お話（A）オートンヤイロ（テキスト一四・一五ページ）　小川　格
同六時三〇分　ラヂオ學校（朝鮮語）（二）（實演入り）　鄭　淳哲
同七時〇分　ニユース、公示事項
同七時三〇分　翌日のプログラム發表
同七時三〇分　講演　朝鮮の歌舞に就て　石川　留吉
同八時〇分　ラヂオ風景（B）心與か、お人初秋　坪内士行作（配役、錄音順）
太田　細田三朗
吉水　舟木　俊之
女　夏目　醇子
瑠璃子　公　君代
夫　磯部　和
横山　坪内　操
爺　香妻　四江
瀧口　中村政治郎
木樵　小川　關
見廻り人　片岡　賀
店の女　二條あや子
年頃の女　夏目　醇子
涼み人一　衣田　龍生
同　二　片岡　賀
餅人　志村　露
山本　小川　關
巡査、西洋人　與那覇三郎
その妻　二條あや子
（演出）坪内　士行
同八時五〇分　人情噺（A）文士　橘ノ圓　元結
同九時三〇分　時報（A）氣象通報　死生決
同九時四五分　脚本朗讀　申　不出
九月八日左の放送を追加す
午後四時二〇分　東京市主催日本水上オリムピック・チーム歡迎報告會實況（AK）—明治神宮プールより中繼
同九時三一分（滿洲よりの講演は左の如く追加す）馬占山物語　步兵少佐　田中　信男　步兵第十五聯隊
同八時四〇分　歌謠曲目中『つれづれ』は『口舌』と訂正す

映畫

積極的に進む　日活の新製作方針
現代劇部は東京
撮影所は本社の統制に屬し　池永イズムの根本的改革

…の卵は專用度く手打とあるますが、騒ぎがヤツと鎭つたばかりなので、私としては未だそこまでは考へてみませんが、既務に對する首斬りを從業員自らの手によつて行はなければならぬ事になつたので、從業員側は…首斬り詮衡に惱みつゝあるが、結局五六十人以上の犠牲を出すのはやむを得ないが整理後は撮影所は中谷常務の管理下に置き、東京本社がこれを統制し、從來の池永イズムは根本から改められ製作方針の如きは全部東京本社の指揮に從ふ事となる筈であるが…

トピツク

松竹蒲田の島津保次郎監督が製作中の全發聲『歡喜の一夜』は島津保次作詞、高階哲夫作曲の『櫻咲る頃』と菅羽時雨作詞、奥山貞吉作曲の『水車の唄』の主題歌二曲が作成されコロンビアレコードに吹き込まれたが、畫面では矢追婦美子が獨唱することになつた

松竹蒲田清水宏監督の大作『昭和は明くる』で明〔…〕男性の洛し種…夜〔…〕の地位を獲得されて發奮する大建築費の撮面は所内大ステーヂに建てられた大規模なセットで…三十日から三日間行はれるが出演俳優は…男女優以下四百數十名の總出演で、及川道子が艷姿で愛嬌を見せる他女優百七十名が全部舞踊の衣裳で出演して豪華さを見せてゐる
九月十八日は滿洲事變一周年に

〔…〕日活關東配給は今回東活直營となり支社が設置され、伊藤藩蔵は退し、若木剛氏が支社長に、社營業部に成松末彦氏、會計に木村親二氏が入社し、宣傳部は○○通は退さず、從前通り、…が擔當する

讀者ラ…

▲忠南論山郡（下略　石守…）郡内に於いて下駄の緒の切れてゐたのをすげて下さいました誠に有難う御座いました紙上を以て厚く御禮申上ます（森生）▲京城府内で商業の夜學校を御知らせ下さい（小學卒業生）▲此頃の朝のダリヤの美しさにだまされてつい切り花を買ひましたがすぐ萎んで仕舞ます水揚方お知らせ下さい（花好女）▲先月三十一日本町…劇場にありました三十…女性知人にて…（中略）…電話生）▲全島實…の夜間中學部は何時から何時まで授業がありますか文授料は何程ですか（…生）▲…聯子の言、聊か不當、…秘密を守る云々の何處に不可、…實を知らざるものは暫く默せよ！…個せる組織より深く悔いて彼が覺醒するの日を期に望め！、最後に…少くとも京中の一鰐を論するならカルコトより現京中内を如何にするかを議題に考慮せよ（突風生）▲朝鮮總督府普通試驗（恩給試驗の科目の漢文科を廢し國語科を以て之に變る由も事實明年より斯の如く變更實施すべきや（某）▲大正十四年八幡市劍田校を卒業されし大力君朝鮮に居住の由健在なれば文通を願ひます（府内本町五丁目三六・山下生）▲小學生の受驗勉強相手をさせて下さい、多少の經驗と誠意を以て努めます、わたし方より伺ひます、御住所姓名御發表を乞ふ（鐵道生）▲去る三十一日附本欄の三十一歳女樣是非御面會の上御相談出來得ればお願ひ致し度く存じます、御面會の

演藝案内

中央館
…館……御任所を至急報館まで（布望生）▲三日京城グラウンド榮歸の際で金模の半形の眼鏡サック入を落しました、若お拾ひのお方ありましたら電話本局二八〇七番へお知らせを願ひとう存じます（山中）

八月第一陣より特別大公開
大名題の傑作！
現代劇　新興キネマ超特作　伏見直江主演
天國突進　七卷
時代劇　新興キネマ作品　原作監督　英百合子・中野英治主演
お雛子長屋　八卷
小島陽三郎・菊地寛・岡田嘉子
パラマウント超特作全發聲日本版
君とひとゝき　九卷

東亞倶樂部
京山小圓嬢一行
十日より四日間　浪花節

朝鮮劇場
旗本六法組
屋根から來た男
女性失樂園
春ひらく　全八卷
パラマウント社超特作全發聲日本版
鐵窓と花束　全十卷
主演　マリオン・ケーリング・シルヴィア・シドニー

京龍館
明暗白浪帖
五十鈴・阪東太郎・北岡・湊明子

大正館
上海の快男兒
行脚二人連
劍戟ソーセージ
眼の新聞
鬼火

喜樂館
嵐の中の處女
金忠輔大會

京城演藝館
しかも彼等は行く大會
モダン婆
執念の蛇劇
本化宗教劇
戀車

朝日座
場内大擴張
工事中に付き

チブス（チブス）　疫痢（エキリ）　赤痢（セキリ）
内服豫防劑
ビリワクチン

ビリワクチンは内服豫防劑の發見者である佛蘭西國立パスツール研究所細菌學部長醫學博士ベスレドカ教授が創製したものであります。從つて本劑は全世界に於ける内服豫防劑の最高標準品で單に日本ばかりでなく、現今普く各國に採用され奏効確實なる事を世界の有名な多數の學者によつて立證せられて居ります。

實驗證明
京都帝國大學　動物實驗
大阪市立桃山病院　臨床實驗
北海道帝國大學
關東總大連療病院　人體實驗

ビリワクチンの特徴
▲本劑は朝鮮で流行するチブス、エキリ、セキリ菌株を以て製劑したものであります。
▲本劑は三日間服用して一ケ年間豫防が出來ます。
▲本劑は副作用絶對にありません。

●全道著名藥店ニアリ
東洋總代理店　大阪　稲畑商店新藥部
朝鮮總代理店　京城　新井商店

英數國漢地歷　ノーシン　明快

仁川出帆豫定
鮮航同盟會　仁川支店
朝鮮郵船定期出帆　低廉　船中食事附
東京行　大阪行　名古屋行　上海青島行　大連行　敦賀行　青島行　浦塩行
朝鮮汽船出帆廣告
仁川出帆　釜山出帆　木浦出帆
朝鮮郵船株式會社
日本郵船出帆
注文津行
阿波共同汽船出帆
威海衛、芝罘、大連行　利通號
威海衛、芝罘、大連行　共同丸
鎭南浦、大連、天津行　長山丸
代理店　野口商會
鎭南浦出帆　朝鮮北海道大連線
大連直行
裏日本北海道行
裏日本北海道樺太行
群山出帆
木浦出帆
浦項出帆
釜山出帆
元山出帆
西湖津出帆
城津出帆
雄基出帆
淸津出帆
朝鮮北海道大連線
寄港地
使用船
新潟北鮮北海道線
寄港地順序
嶋谷汽船株式會社　仁川出張所